SAMSUNG

HW-J8500
HW-J8501

Lietošanas pamācība

# Skaņas sistēma „Soundbar”

## Iztēlojies iespējas

Pateicamies par firmas SAMSUNG produkta iegādi.
Lai saņemtu papildu pakalpojumus, lūdzu, reģistrējiet savu produktu interneta vietnē

www.samsung.com/register

# IEZĪMES

### Mūzikas pakalpojumu izmantošana

„Soundbar' skaņas sistēma padara piekļuvi Jūsu iecienītākajai mūzikai ērtāku kā jebkad agrāk, pateicoties ierīces Wi-Fi funkcijai. Iestatiet „Samsung Multiroom" (vairākistabu) aplikāciju, lai izmantotu labākos interneta pierakstes mūzikas pakalpojumus.

### „Surround Sound Expansion" funkcija

„Surround Sound Expansion" funkcija piešķir plašumu un ļauj klausīties daudz dabīgāku skanējumu.

### „TV SoundConnect"

„TV SoundConnect" funkcija ļauj Jums klausīties TV audio signālu caur „Soundbar" skaņas sistēmu, izmantojot „Bluetooth" savienojumu. TV un skaņas sistēmas bezvadu savienojums ļauj Jums izrādīt abu sistēmu eleganto dizainu, saglabājot kārtīgu izskatu Jūsu dzīvojamajā istabā. Jūs varat ērti pārvaldīt televizoru un skaņas sistēmu izmantojot vienu tālvadības pulti.

### Mūzikas avotu dalīšana (= atskaņošana vairākās telpās)

Ar vairākistabu savienojumu viena mūzikas avota pārvalde un dalīšana starp vairākām audio ierīcēm vairākās vietās kļuvusi ērtāka kā jebkad. Mobilā aplikācija ar tālvadību pārvalda Jūsu sistēmas atskaņoto mūziku un tās skaļuma līmeni vairākām ierīcēm vienlaicīgi, ieskaitot Jūsu televizoru, „Soundbar" skaņas sistēmu, mājas izklaides sistēmu, and „Blu-Ray" disku atskaņotāju. Izbaudiet izvēlēto mūziku jebkurā telpā.

### HDMI

HDMI vienlaikus pārraida gan audio, gan video signālu, un nodrošina skaidrāku attēlu. Šī ierīce piedāvā arī ARC funkciju, kas sniedz Jums iespēju klausīties TV skaņu caur Jūsu „Soundbar" skaņas sistēmas skaļruņiem, izmantojot HDMI kabeli. Šī funkcija pieejama tikai, ja savienojat ierīci ar ARC saderīgu televizoru.

### USB atbalsts

Jūs varat atskaņot mūzikas failus, kas saglabāti ierīcei pievienotā USB datu glabātuvē, piemēram, MP3 atskaņotājā, USB zibatmiņā, u.c., izmantojot ierīces USB funkciju.

### „Bluetooth" funkcija

Jūs varat savienot Jūsu „Soundbar" skaņas sistēmu ar „Bluetooth" ierīci, lai izbaudītu augstas kvalitātes stereo skanējumu. Tas viss - bez vadiem!

# LICENCES

DOLBY DIGITAL

Izstrādāts ar „Dolby Laboratories" licenci. „Dolby" un dubultā D simboli ir kompānijas „Dolby Laboratories" preču zīme.

dts 2.0 Channel

Vairāk par DTS patentiem skatieties mājaslapā http://patents.dts.com. Izstrādāts ar „DTS Licensing Limited" licenci. Simbols DTS, simbols & DTS un abi šie simboli kopā ir reģistrētas preču zīmes, un „DTS 2.0 Channeil" ir DTS, Inc. preču zīme. © DTS, Inc. visas tiesības ir aizsargātas.

HDMI

Jēdzieni HDMI un HDMI augstas izšķirtspējas multimediju interfeiss (High-Definition Multimedia Interface), un logotips HDMI ir „HDMI Licensing LLC" reģistrētas preču zīmes Amerikas Savienotajās Valstīs un citās valstīs.

# DROŠĪBAS INFORMĀCIJA

## DROŠĪBAS BRĪDINĀJUMS

LAI SAMAZINĀTU ELEKTRISKĀS STRĀVAS TRIECIENA RISKU, NENOŅEMIET IERĪCES VĀKU VAI AIZMUGURĒJO DAĻU. IEKŠPUSĒ NAV DETAĻU, KO VARĒTU SALABOT PATS LIETOTĀJS. UZTICIET IERĪCES APKOPI KVALIFICĒTIEM SERVISA SPECIĀLISTIEM.

| | | |
|---|---|---|
| | 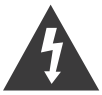 | Šis simbols norāda uz bīstamu spriegumu, kas var izraisīt elektriskās strāvas triecienu un savainojumus. |
| | | Šis simbols norāda uz svarīgiem norādījumiem, kas jāievēro ierīces lietošanā. |

**BRĪDINĀJUMS:** Lai mazinātu uguns vai elektriskās strāvas trieciena risku, nepakļaujiet šo ierīci lietus vai mitruma iedarbībai.

**UZMANĪBU:** LAI IZVAIRĪTOS NO STRĀVAS TRIECIENA, PILNĪBĀ IEVIETOJIET VISUS KONTAKTDAKŠAS KONTAKTUS KONTAKTLIGZDAS CAURUMOS.

- Šo ierīci jāsavieno tikai ar tādu līdzstrāvas kontaktligzdu, kurai pieslēgts aizsardzības zemējums.
- Lai atvienotu ierīci no strāvas padeves tīkla, jāizņem kontaktdakša no kontaktligzdas, tāpēc kontaktdakšai jābūt viegli pieejamai.

**UZMANĪBU**

- Nepakļaujiet ierīci pilоša vai izšļakstīta šķidruma iedarbībai. Nenovietojiet uz ierīces ar šķidrumu pildītus priekšmetus, piemēram, vāzes.
- Lai pilnībā izslēgtu ierīci, atvienojiet strāvas padeves kabeli no sienas kontaktligzdas. Pārliecinieties, ka strāvas padeves kabelis vienmēr ir brīvi un ērti pieejams.

# PIESARDZĪBAS PASĀKUMI

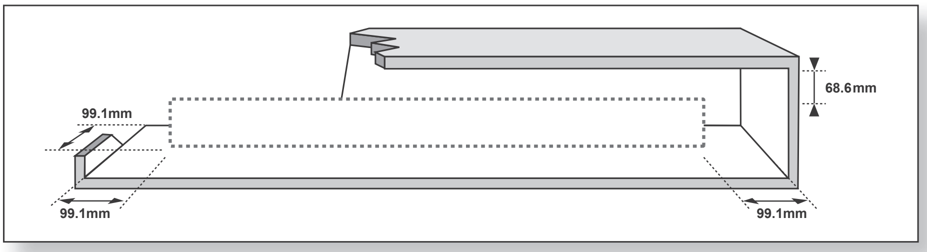


Pārliecinieties, ka maiņstrāvas padeve Jūsu mājās atbilst identifikācijas uzlīmē norādītajai, kas atrodas ierīces aizmugurē. Uzstādiet ierīci horizontāli uz atbilstošas pamatnes. Sekojiet, lai ap ierīci tiktu nodrošināta pietiekama ventilācija (7~10 cm). Pārliecinieties, ka ventilācijas atveres nav aizklātas. Nenovietojiet ierīci uz pastiprinātājiem vai cita aprīkojuma, kas var uzkarst. Šī ierīce paredzēta ilgstošai un nepārtrauktai lietošanai. Lai pilnībā atvienotu ierīci no strāvas padeves, atvienojiet spraudni no kontaktligzdas, it īpaši, ja ierīci neizmantosiet ilgāku laika periodu.

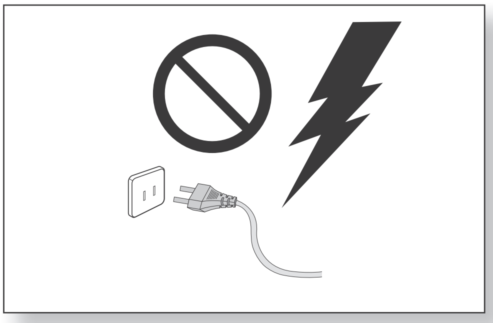

Pērkona negaisa laikā atvienojiet maiņstrāvas spraudni no sienas kontaktligzdas. Zibens laikā radīts pārmērīgs spriegums var sabojāt ierīci.

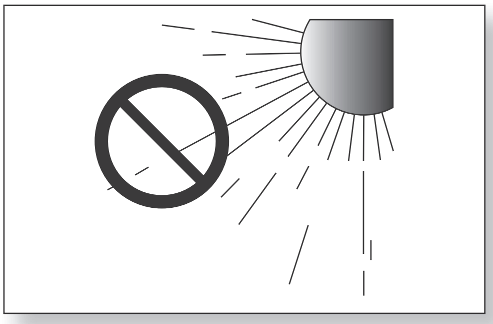

Nepakļaujiet ierīci tiešiem saules stariem vai citiem karstuma avotiem. Tas var izraisīt ierīces pārkaršanu un darbības traucējumus.

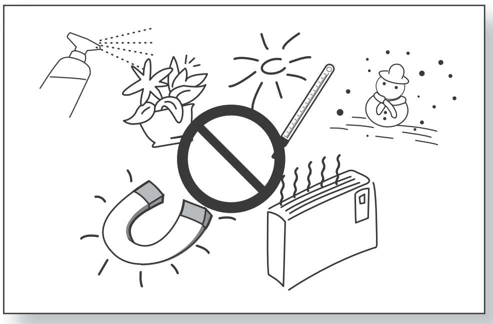

Sargājiet ierīci no mitruma, pārmērīga karstuma (piem., pie kamīna) un aprīkojuma ar spēcīgu magnētisko vai elektrisko lauku. Ja ierīces darbībā novērojami traucējumi, atvienojiet to no strāvas padeves. Šī ierīce nav paredzēta rūpnieciskai lietošanai. Izmantojiet to tikai personīgām vajadzībām. Ja ierīce tiek uzglabāta zemā temperatūrā, novietojot to siltākā telpā var izveidoties kondensāts. Transportējot ierīci ziemas laikā, pirms tās lietošanas nogaidiet aptuveni 2 stundas, līdz ierīce sasniedz istabas temperatūru.

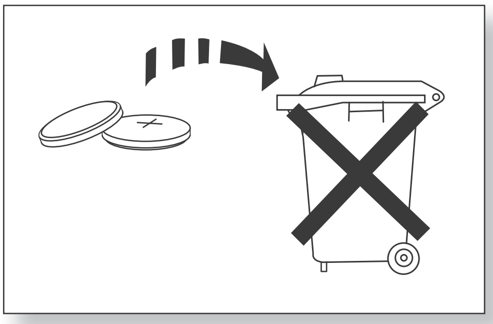

Šajā ierīcē izmantotās baterijas satur ķīmiskas vielas, kas ir kaitīgas apkārtējai videi. Neatbrīvojieties no izlietotajām baterijām tās izmetot kopā ar parastajiem mājsaimniecības atkritumiem. Neatbrīvojieties no izlietotajām baterijām tās dedzinot. Nepieļaujiet bateriju īssavienojumu, neizjauciet un nekarsējiet tās. Ja baterija ir nepareizi nomainīta, pastāv sprādziena risks. Nomainiet baterijas tikai ar tāda paša vai ekvivalenta veida baterijām.

BRĪDINĀJUMS: NORIJOT BATERIJAS, VAR TIKT IZRAISĪTS ĶĪMISKS APDEGUMS. Šīs ierīces komplektācijā iekļautā tālvadības pults aprīkota ar monētas/pogas formas šūnu tipa bateriju. Ja baterija tikusi norīta, tā var izraisīt smagus iekšējus apdegumus un 2 stundu laikā izraisīt nāvi. Glabājiet jaunas un lietotas baterijas bērniem neaizsniedzamā vietā. Ja bateriju nodalījumu nevar droši aizvērt, pārtrauciet ierīces lietošanu un glabājiet to bērniem nepieejamā vietā. Ja rodas aizdomas, ka baterija tikusi norīta vai ievietota kādā ķermeņa daļā, nekavējoties vērsieties pēc medicīniskas palīdzības.

LV

# SATURA RĀDĪTĀJS


## 2 DARBA UZSĀKŠANA

**2 Iezīmes**

**3 Drošības informācija**

**6 Komplektācija**

## 7 APRAKSTI

**7 Priekšējais panelis**

**8 Aizmugurējais panelis**

**9 Tālvadības pults**

## 11 UZSTĀDĪŠANA

**11 „Soundbar'' skaņas sistēmas uzstādīšana**

11 Skaņas sistēmas un televizora savienošana ar sienas stiprinājumu

13 Skaņas sistēmas uzstādīšana izmantojot TV statīvu

14 Skaņas sistēmas uzstādīšana savrup

**15 Kabeļu apkopošana izmantojot kabeļu skavu**

**15 Zemfrekvences skaļruņa pēdiņu pievienošana**

## 17 SAVIENOJUMI

**16 Savienošana ar zemfrekvences skaļruni**

**18 Savienošana ar TV**

18 Savienošana ar TV izmantojot HDMI (digitālo) kabeli

18 Savienošana ar TV izmantojot optisko (digitālo) kabeli

19 „TV SoundConnect” funkcija

**20 Savienošana ar ārējām ierīcēm**

21 HDMI kabelis

21 Optiskais vai AUX kabelis

22 USB

## 24 FUNKCIJAS

**24 Ievades režīms**

**25 „Bluetooth'' funkcija**

**28 Tīkla „Standby On” (Gaidīšanas) funkcijas izmantošana**

**27 Vairākistabu savienojuma izmantošana**

**29 Programmatūras atjaunināšana**

## 32 KĻŪMJU NOVĒRŠANA

**31 Kļūmju novēršana**

## 32 PIELIKUMS

**32 Tehniskie raksturlielumi**


- Lietošanas pamācībā izmantotajiem attēliem un ilustrācijām ir tikai informatīva nozīme. Detaļu un ierīču reālais izskats var atšķirties.
- Ja pieteiksiet savas ierīces remontu, sekojošos gadījumos no Jums var tikt pieprasīta maksa par pakalpojumu:
  (a) ja speciālists, ierodoties Jūsu mājās pēc izsaukuma, pārbauda ierīci un neatrod tajā defektus;
  (b) Jūs atvedat ierīci uz servisa centru, speciālists pārbauda ierīci un neatrod tajā defektus.
- Jūs tiksiet informēts par iespējamām izmaksām pirms ierašanās mājas vizītē vai jebkurām darbībām ar Jūsu ierīci.

# KOMPLEKTĀCIJA

## PIRMS LIETOŠANAS PAMĀCĪBAS LASĪŠANAS

Pirms lietošanas pamācības lasīšanas, iepazīstieties ar sekojošiem jēdzieniem.

### ► Lietošanas pamācībā izmantotās ikonas

| Ikona | Termins | Skaidrojums |
|---|---|---|
| ! | **Uzmanību** | Gadījumos, kad funkcija nedarbojas vai iestatījumi ir atcelti. |
|  | **Piezīme** | Padomi vai norādes par funkcijas darbību. |

Pārliecinieties, ka komplektācijā iekļauti šādi papildus piederumi.

**Tālvadības pults / Litija baterija (3V: CR2032)**

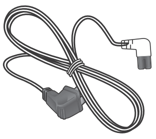

**Strāvas padeves kabelis: 2 gab.**

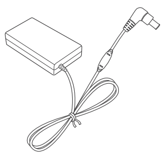

**DC adapteris**

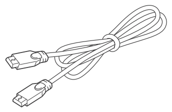

**HDMI kabelis**

**USB kabelis**

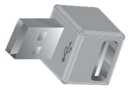

**USB pārveidotājs**

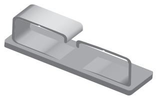

**Kabeļu klipsis**

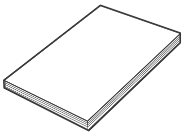

**Lietošanas pamācība**

**Pēdiņa: 4 gab.**

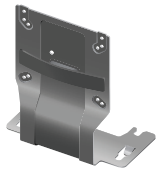

**Stiprinājuma skava**

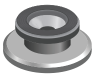

**Stiprinājuma skrūve 1: 4 gab.**

**Stiprinājuma skrūve 2: 10 gab.**

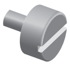

**Stiprinājuma fiksators**

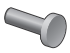

**Stāvskrūve: 4 gab.**

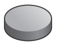

**Pēdiņas pamatne: 4 gab.**

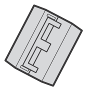

(Skava strāvas kabelim)

**Toroidālā ferīta skava**

- Papildus piederumu patiesais izskats var nedaudz atšķirties no attēlos redzamā.
- Lai ierīcei pievienotu arējas USB ierīces, izmantojiet komplektācijā iekļauto USB kabeli.

# PRIEKŠĒJAIS PANELIS

### Ieslēgt/izslēgt poga

Ieslēdz un izslēdz ierīci.

### VOL. +/- Skaļuma līmeņa poga

Regulē skaļuma līmeni.
Skaļuma līmeņa skaitliskā vērtība parādās priekšējā paneļa displejā.

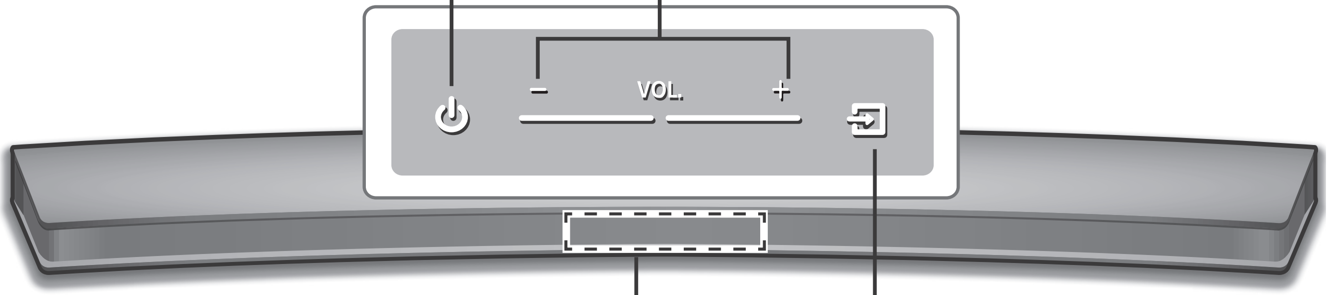


### Displejs

Attēlo iestatīto režīmu.

### Ievades avota

Izvēlieties D.IN, AUX, HDMI, BT, TV, USB ievadi.

- Kad ierīce ir pieslēgta strāvas padeves tīklam, nospiediet un ilgāk kā 3 sekundes turiet nospiestu ( ) pogu. Tas iestatīs pogas darbību kā MUTE pogai. Lai atceltu MUTE pogas iestatījumu, atkārtoti nospiediet un ilgāk kā 3 sekundes turiet nospiestu ( ) pogu.

---

- Ja vēlaties ierīci notīrīt, atvienojiet ierīces strāvas padeves kabeli no sienas kontaktligzdas un noslaukiet ierīci izmantojot sausu, mīkstu drāniņu. Tīrīšanas laikā var būt novērojama elektriska izlāde, jo alumīnijs ir pozitīvi lādēts elektrostatisks materiāls.

---

- Pēc ierīces ieslēgšanas sekos 4 līdz 5 sekunžu ilga pauze, līdz ierīce sāks atskaņot audio signālu.
- Ja vēlaties izbaudīt skaņu tikai no „Soundbar” ierīces, Jums jāatslēdz televizora skaļruņi televizora audio uzstādījumu izvēlnē. Lai uzzinātu vairāk, lūdzu skatiet Jūsu televizora lietošanas pamācību.

# AIZMUGURĒJAIS PANELIS

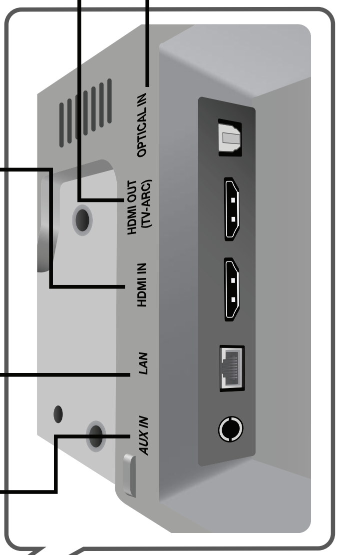


**OPTISKĀ IEVADE (D.IN)**

Savienojiet ar ārējās ierīces digitālo (optisko) izvadi.

**HDMI IZVADES ligzda (TV-ARC)**

Vienlaicīgi izvada digitālu video un audio signālu, izmantojot HDMI kabeli.

**HDMI IEVADES ligzda**

Vienlaicīgi saņem ārēja avota raidīto digitālu video un audio signālu, izmantojot HDMI kabeli.

**LAN ligzda**

Sniedz Jums iespēju pievienot ierīci tīklam, izmantojot LAN kabeli.

**AUX (ANALOGĀ) IEVADE**

Savienojiet ar ārējas ierīces analogās izvades ligzdu.

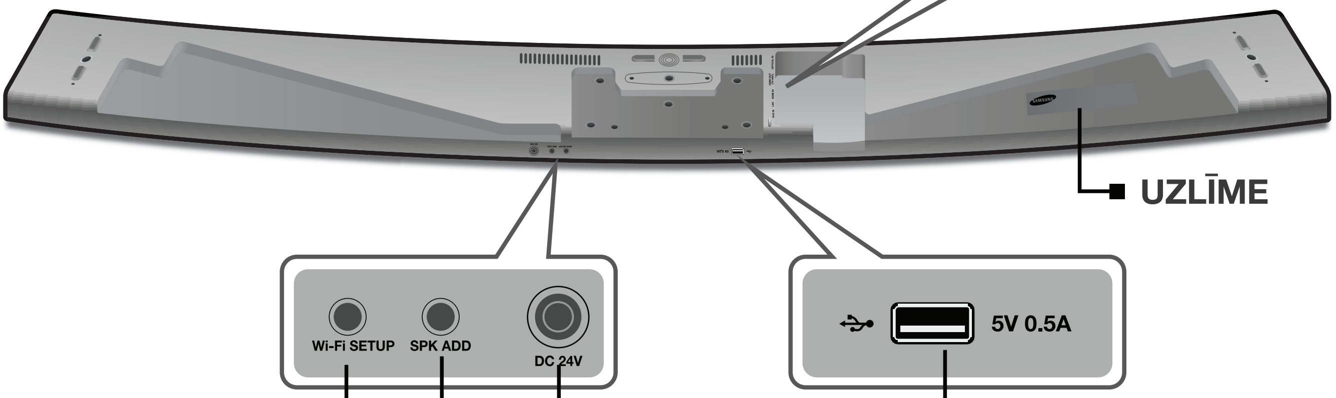


**UZLĪME**

**Wi-Fi IESTATĪŠANA**

Nospiediet šo taustiņu, lai savienotu ierīci ar tīklu, veicot Wi-Fi iestatīšanu.

**SPK ADD**

Nospiediet šo taustiņu, lai savienotu ierīci ar cetrmezglu (HUB) (nav iekļauta komplektācijā)

**DC 24V (STRĀVAS PADEVE)**

Kārtīgi savienojiet strāvas adaptera spraudni un strāvas padeves spraudni, un tad ievietojiet strāvas padeves kabeļa kontaktdakšu sienas kontaktligzdā.

**(USB ligzda)**

Savienojiet šo ierīci un USB ierīces, piemēram MP3 atskaņotājus, lai atskaņotu tajos saglabātos failus.

- Atvienojot strāvas padeves kabeli no sienas kontaktligzdas, pieturiet kontaktu. Nekad neraujiet kabeli.
- Nepievienojiet šo ierīci vai citas sastāvdaļas strāvas padevei, līdz neesat savienojis visas sastāvdaļas ar galveno sistēmu.

# TĀLVADĪBAS PULTS

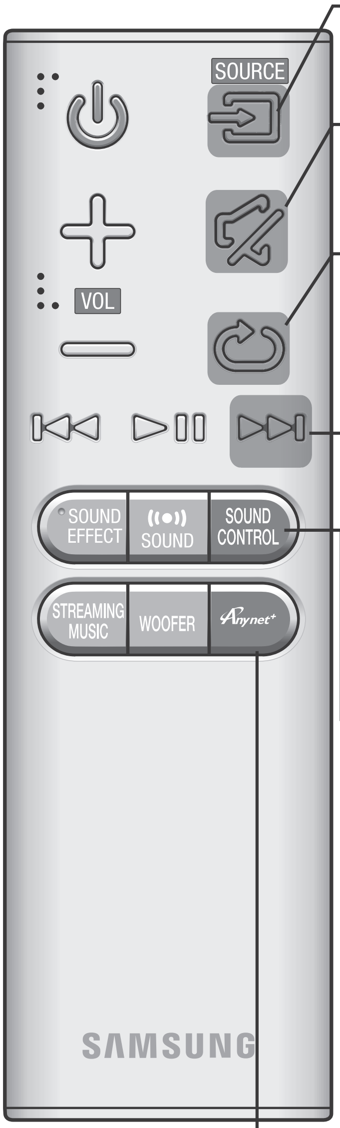


**SOURCE (Avota izvēlne) poga**

Nospiediet, lai izvēlētos „Soundbar" skaņas sistēmai pievienojamo signāla avota ierīci.

**MUTE**

To piespiežot Jūs varat iestatīt skaļuma līmeni uz 0.
Lai atjaunotu iepriekšējo skaļuma līmeni, vēlreiz piespiediet MUTE.

**REPEAT (Atkārtot) poga**

USB ierīces mūzikas atskaņošanas laikā nospiediet šo pogu, lai iestatītu atkārtošanas funkciju.

**OFF - REPEAT** : Atceļ atkārtotas atskaņošanas iestatījumu.

**TRACK - REPEAT** : Atkārtoti atskaņo skaņas ierakstu.

**ALL - REPEAT** : Atkārtoti atskaņo visus skaņas ierakstus.

**RANDOM - REPEAT** : Atskaņo skaņas ierakstus jauktā secībā.
(Skaņas ieraksts, kas jau ir iepriekš atskaņots, var tikt atskaņots vēlreiz.)

**SKIP FORWARD (Patīt uz priekšu) poga**

Ja ierīces, kurā atskaņojat mūziku, datu glabātuvē ir vairāki faili, nospiežot ⏭ pogu tiek izvēlēts nākamais fails.

**SOUND CONTROL (Skaņas pārvaldes) poga**

(*Lai regulētu līmeni, spiediet ⏮, ⏭ pogas.)
Nospiediet šo pogu, lai atlasītu **TREBLE**, **BASS**, vai **AUDIO SYNC**.
Tad spiediet ⏮, ⏭ pogas, lai regulētu augsto frekvenču vai basa skaļuma līmeni no -3 līdz +3.
Spiediet un ilgāk kā 5 sekundes turiet nospiestu **SOUND CONTROL** pogu, lai iestatītu katras frekvences skaņu. Iespējams izvēlēties 150Hz, 300Hz, 600Hz, 1.2KHz, 2.5KHz, 5KHz, un 10KHz frekvences, un katru var iestatīt diapazonā no -6 līdz +6.

Ja „Soundbar" skaņas sistēma ir savienota ar digitālu TV un video signāls nesakrīt ar audio signālu, nospiediet „**SOUND CONTROL**" pogu, lai sinhronizētu audio signālu ar video signālu. Izmantojiet ⏮, ⏭ pogas, lai iestatītu audio signāla aizkavi 0 ms - 300 ms diapazonā. USB režīmā, TV režīmā un BT režīmā šo pogu funkcijas nedarbosies.

**„Anynet+"**

Piespiediet „**Anynet+**" pogu, lai ieslēgtu un izslēgtu „Anynet+" funkciju. (Noklusējuma režīmā: „**Auto Power Link**" funkcija ir **IZSLĒGTA**, iestatot „**Anynet+**" funkciju, „**Power Link**" funkcija tiks izslēgta (**ON - ANYNET+** / **OFF - POWER LINK**) vai izslēdzot „Anynet+" funkciju, "Power Link" funkcija tiks ieslēgta (**OFF - ANYNET+** / **ON - POWER LINK**). „Anynet+" funkcija ļaus Jums kontrolēt „Soundbar" skaņas sistēmas darbību ar „Anynet+" funkciju saderīga SAMSUNG televizora tālvadības pulti. „Soundbar" skaņas sistēmai ir jābūt savienotai ar televizoru, izmantojot HDMI kabeli.

* „Auto Power Link" funkcija
Sinhronizē ierīces audio izvadi ar ierīcei pievienotu optisku ievades avotu, izmantojot optiskās ievades ligzdu, un automātiski ieslēdz ierīci katru reizi, kad ieslēdzat televizoru (lūdzu skatiet 20. lpp.).

Jūs varat veikt **Wi-Fi IESTATĪŠANU**, nospiežot un vairāk kā 7 sekundes turot nospiestu tālvadības pults "**Anynet+**" taustiņu.

- „Soundbar" skaņas sistēmu ir ražojis SAMSUNG.
- Ja Jūsu TV nav SAMSUNG ražojums, tā darbību kontrolējiet, izmantojot TV tālvadības pulti.

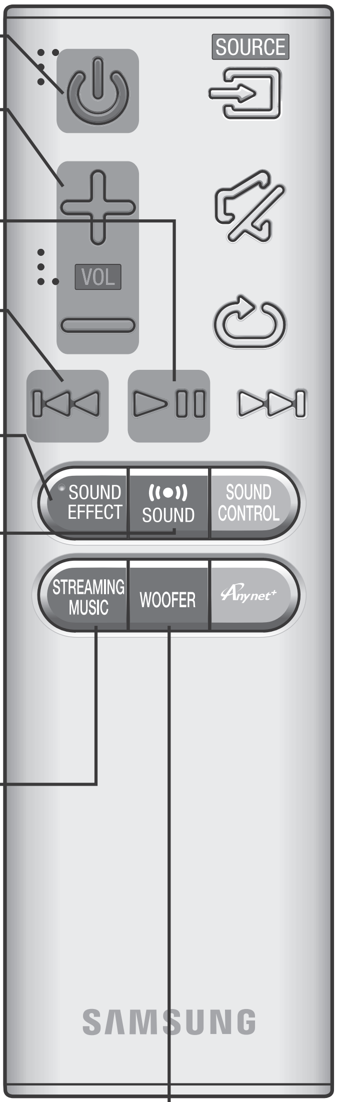


**POWER** (Ieslēgt/izslēgt) **poga**

Ieslēdz un izslēdz „Soundbar” skaņas sistēmu.

**VOLUME** (Skaļuma līmenis)

Regulē ierīces skaļuma līmeni.

**Play/Pause** (Atskaņot/pauze) **poga**

Lai uz brīdi apturētu faila atskaņošanu, nospiediet ▶II pogu. Lai atskaņotu izvēlēto failu, vēlreiz nospiediet ▶II pogu.

**SKIP BACK** (Patīt atpakaļ) **poga**

Ja ierīces, kurā atskaņojat mūziku, datu glabātuvē ir vairāk par vienu failu, nospiežot ⏮ pogu tiek izvēlēts iepriekšējais fails.

**SOUND EFFECT** (Skaņas efekta) **poga**

Sniedz Jums iespēju izvēlēties vienu no 6 dažādiem skaņas režīmiem, kas piemērots saturam, ko vēlaties atskaņot: **STANDARD** (Oriģināla skaņa), **MUSIC** (Mūzika), **VOICE** (Balss), **SPORTS** (Sporta pārraides), **CINEMA** (Kino), un **NIGHT MODE** (Nakts režīms). Ja vēlaties izbaudīt oriģināla skaņu, izvēlieties „**STANDARD**” režīmu

**((•)) Sound („Surround Sound Expansion” funkcija)**

„Surr.Sound” funkcija skanējumam piešķir plašumu un padara to dabīgāku. Nospiežot **((•)) SOUND** pogu, tiek cikliski iestatīti šādi „Surr.Sound” iestatījumi: **ON - SURROUND SOUND**, **OFF - SURROUND SOUND**.

**STREAMING MUSIC** (Mūzikas straumēšanas) **poga**

Nospiediet šo pogu, lai klausītos interneta radio stacijas. Katru reizi nospiežot pogu, ierīce atskaņo nākamo iestatīto radio staciju, cikliski pārslēdzoties no 3 iestatītām stacijām.

Lai izmantotu mūzikas straumēšanas funkciju, ierīcei jābūt savienotai ar tīklu (lūdzu skatiet 28. lpp.).

**DRC** (Dinamiskā diapazona kontrole) **poga***

Sniedz Jums iespēju iestatīt dinamiskā diapazona kontroli „Dolby Digital”, „Dolby Digital Plus”, un „Dolby TrueHD” audio signāliem.

<u>Nospiediet un turiet</u> nospiestu mūzikas straumēšanas pogu, un dinamiskā diapazona kontroles funkcija tiks iestatīta **ON** un **OFF** režīmos.

**WOOFER** (Zemfrekvences skaļrunis)
(*Lai regulētu skaļruņa skaņas līmeni, spiediet ⏮, ⏭ pogas.)

Nospiediet **zemfrekvences skaļruņa pogu**. Tad spiediet ⏮, ⏭ pogas, lai regulētu tā skaļuma līmeni diapazonā no -12, -6 līdz +6. Nospiežot un ilgāk kā 5 sekundes turot nospiestu zemfrekvences skaļruņa pogu (WOOFER), Jūs varat iestatīt ierīces **SPK ADD** funkciju.

# BATERIJU IEVIETOŠANA TĀLVADĪBAS PULTĪ

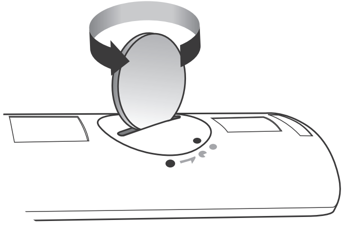

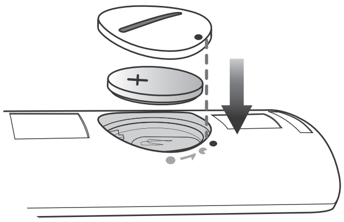

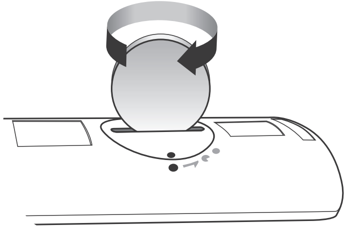

1. Lai pagrieztu tālvadības pults baterijas vāciņu pretēji pulksteņrādītāja virzienam, izmantojiet piemērotu rīku. Noņemiet vāciņu kā parādīts augšējā attēlā.
2. Ievietojiet 3V litija bateriju. Ievietojot bateriju pozitīvo (+) polu turiet pavērstu pret sevi. Uzlieciet baterijas vāciņu un saskaņojiet ‘●‘ zīmes abās puses kā parādīts augšējā attēlā.
3. Lai pagrieztu tālvadības pults baterijas vāciņu pulksteņrādītāja virzienā tik daudz, cik vien iespējams, to kārtīgi ievietojot vietā, izmantojiet piemērotu rīku.

# SKAŅAS SISTĒMAS UZSTĀDĪŠANA

## SKAŅAS SISTĒMAS UN TELEVIZORA SAVIENOŠANA AR SIENAS STIPRINĀJUMU

- Šis skaņas sistēmas modelis atbilst 2015. gada SAMSUNG ieliekta ekrāna S9000/S9500- 65/78 collu TV modeļiem. Lai uzzinātu vairāk par modeļu saderību, lūdzu apmeklējiet „SAMSUNG Electronics” tīmekļa vietni.
- Lai uzstādītu skaņas sistēmu un TV pie sienas, vispirms savienojiet TV un skaņas sistēmu, un tad uzstādiet TV.
- Lai uzstādītu TV pie sienas, lūdzu skatiet sava TV lietošanas pamācību.
- Šī skaņas sistēmas modeļa oriģinālajā komplektācijā **stiprinājuma pēda** un **stiprinājuma atbalsts** ir pievienoti ierīcei.
- Šo ierīci nevar savienot ar neatbilstīgu TV.

Pārliecinieties ka komplektācijā iekļauti šādi papildus piederumi:

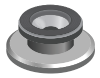
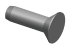
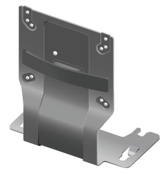
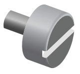

| Stiprinājuma skrūve 1: 4 gab. | Stiprinājuma skrūve 2: 8 gab. | Stiprinājuma skava | Stiprinājuma fiksators |
|---|---|---|---|

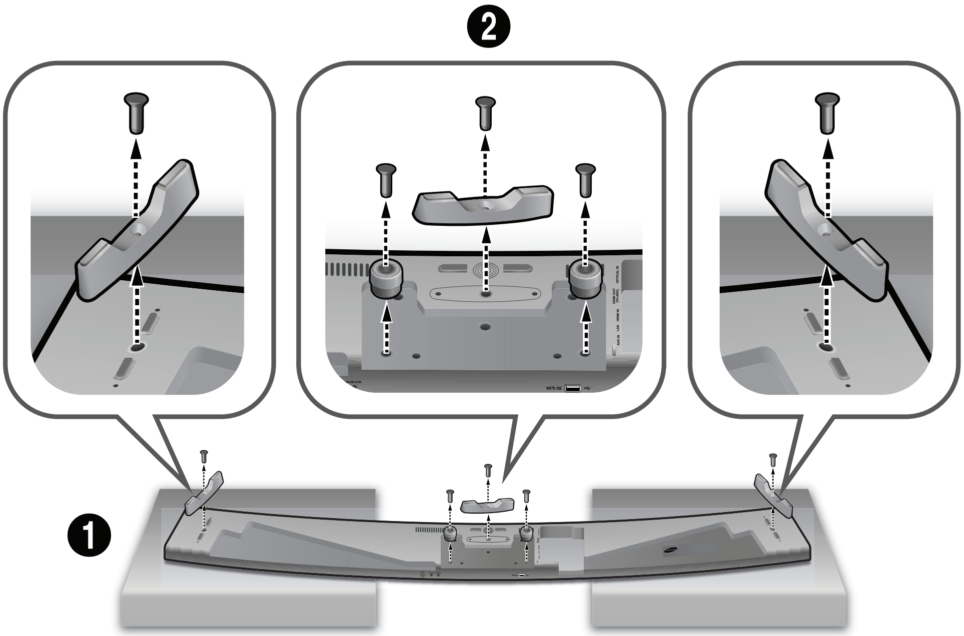


1. Nostādiet skaņas sistēmu kā parādīts attēlā, pārliecinoties ka ierīces taustiņi neskar virsmu uz kuras tā novietota.
2. Ja skaņas sistēmai pievienota **stiprinājuma pēda/stiprinājuma atbalsts**, vispirms noņemiet to, lai pievienotu ierīci televizoram.

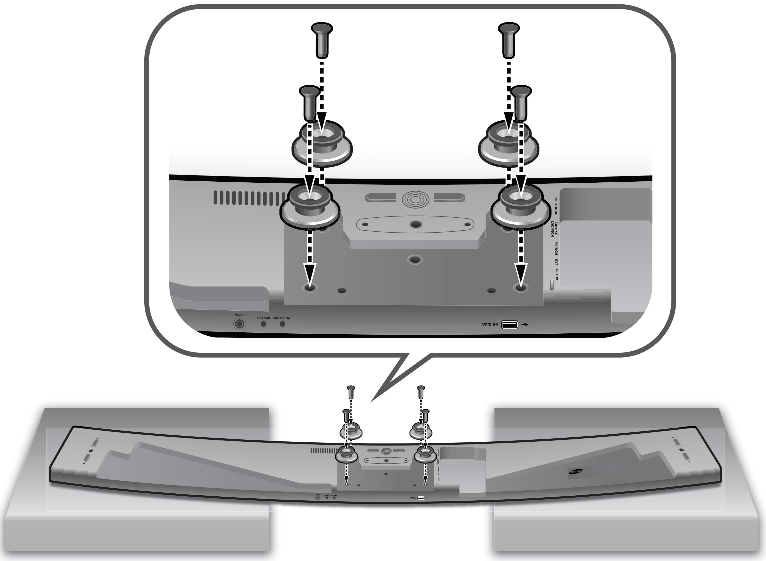

3. Nostipriniet četras **pirmā komplekta stiprinājuma skrūves** un četras **otrā komplekta stiprinājuma skrūves** skaņas sistēmas četrās atverēs, kā parādīts attēlā.

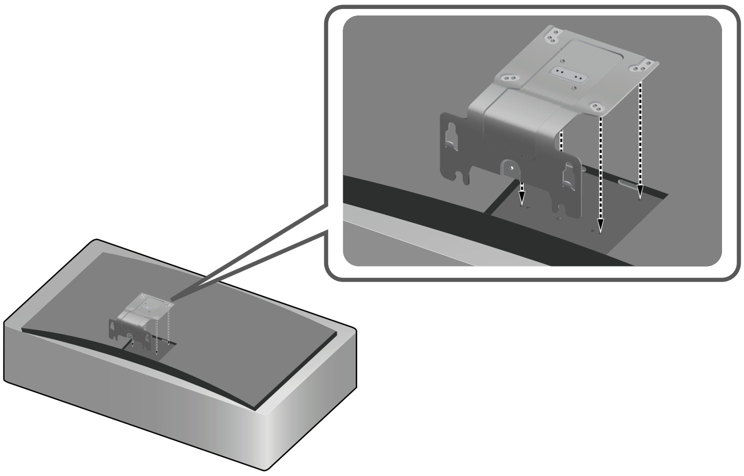

4. Ja savienosiet skaņas sistēmu ar atbilstīgu SAMSUNG televizoru, izmantojiet TV lietošanas pamācību, lai televizoram pareizi pievienotu **stiprinājuma skavu**.

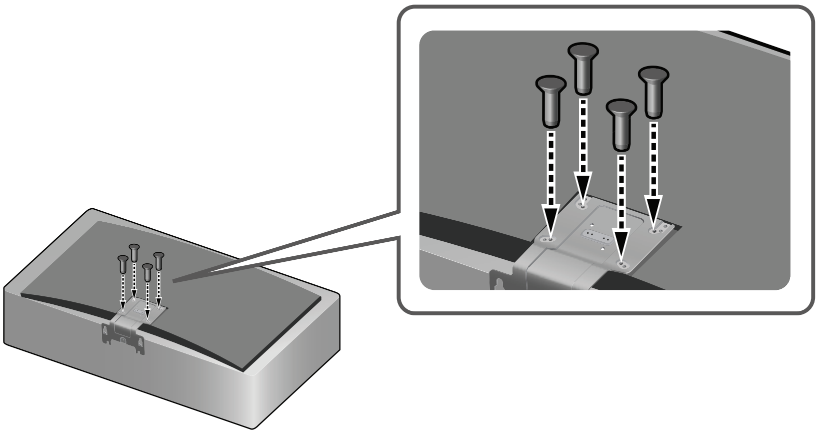

5. Sastipriniet **stiprinājuma skavu** un televizoru izmantojot četras atlikušās **otrā komplekta stiprinājuma skrūves**.
6. Pēc **stiprinājuma skavas** pievienošanas, uzstādiet televizoru pie sienas.

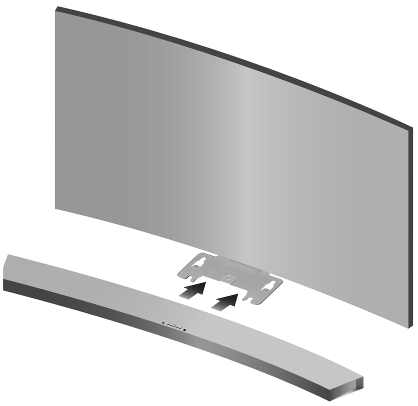

Skaņas sistēmas pamatne

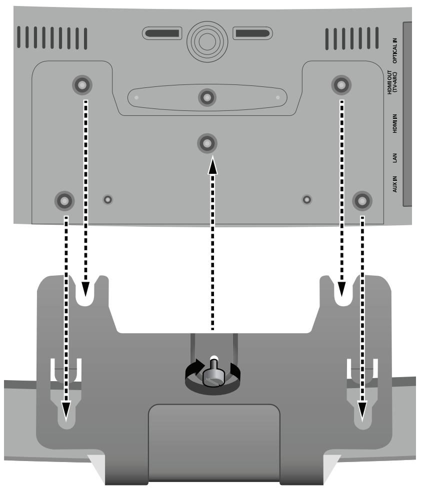

Televizora pamatne, kad pievienota stiprinājuma skava

7. Iestumiet skaņas sistēmu **stiprinājuma skavā** pēc iespējas dziļāk, kā parādīts attēlā.
8. Piestipriniet skaņas sistēmai **stiprinājuma fiksatoru**, lai savienotu skaņas sistēmu un **stiprinājuma skavu**.

## SKAŅAS SISTĒMAS UZSTĀDĪŠANA IZMANTOJOT TV STATĪVU

Jūs varat uzstādīt skaņas sistēmu izmantojot TV statni, ja izmantojat TV modeli, kas saderīgs ar šo skaņas sistēmu.

- Ja skaņas sistēmai nav pievienota **stiprinājuma pēda/stiprinājuma atbalsts**, veiciet 1.-3. soli. Ja tie ir pievienoti, pārejiet pie 4. soļa.

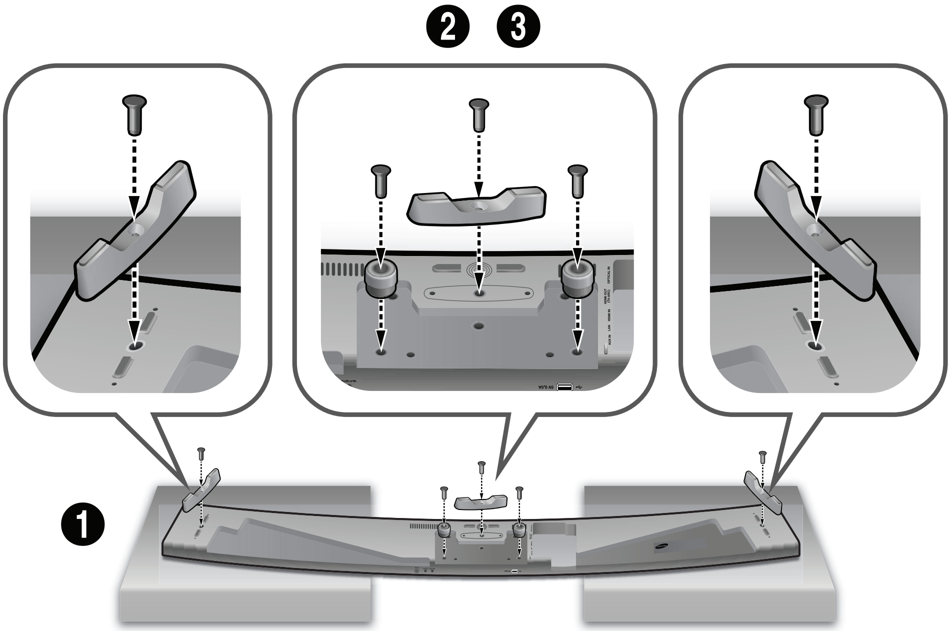


1. Nostādiet skaņas sistēmu kā parādīts attēlā, pārliecinoties ka ierīces taustiņi neskar virsmu uz kuras tā novietota.
2. Piestipriniet **stiprinājuma pēdu** (3 gab.) un otrā komplekta **stiprinājuma skrūves** (3 gab.) skaņas sistēmai, kā parādīts attēlā.
3. Tādā pašā veidā, pievienojiet skaņas sitēmai **stiprinājuma atbalstu** (2 gab.) izmantojot **otrā komplekta stiprinājuma skrūves** (2 gab.)

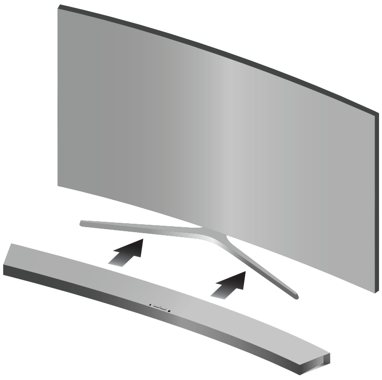

4. Pārliecinieties, ka skaņas sistēmas centra novietojums sakrīt ar TV centra novietojumu, un tad rūpīgi iestumiet skaņas sistēmu statīvā pēc iespējas dziļāk, kā parādīts attēlā.

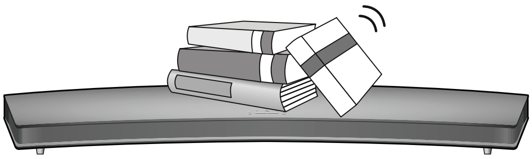

- Nenovietojiet uz skaņas sistēmas smagus objektus un nekāpiet uz tās.

## SKAŅAS SISTĒMAS UZSTĀDĪŠANA SAVRUP

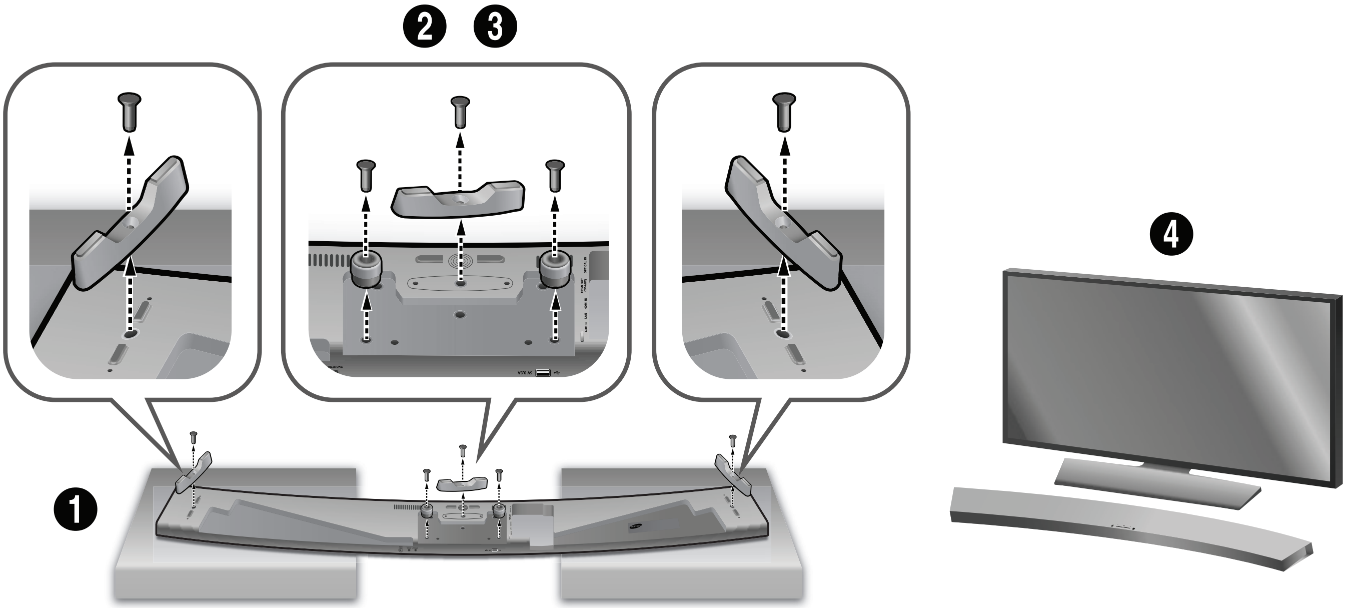


1. Ja skaņas sistēmai pievienota **stiprinājuma pēda/stiprinājuma atbalsts**, novietojiet skaņas sistēmu tā, lai tās taustiņi neskar grīdu.
2. Noņemiet **stiprinājuma pēdu** (3 gab.) un **otrā komplekta stiprinājuma skrūves** (3 gab.) kā parādīts attēlā.
3. Tādā pašā veidā, noņemiet **stiprinājuma atbalstu** (2 gab.) un **otrā komplekta stiprinājuma skrūves** (2 gab.).
4. Novietojiet skaņas sistēmu kur vēlaties.

# KABEĻU APKOPOŠANA IZMANTOJOT KABEĻU SKAVU

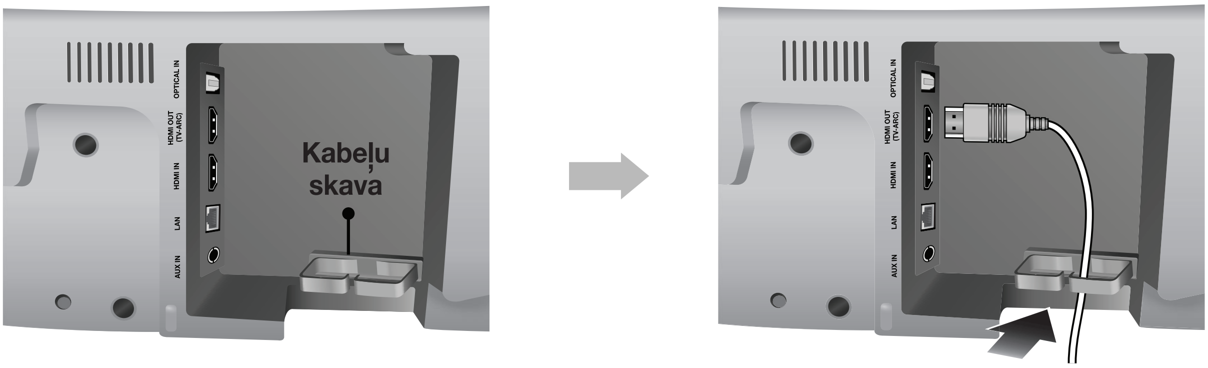


Pievienojiet kabeļu skavu ierīcei tā, kā parādīts attēlā, tad izvelciet kabeļus cauri skavai, lai tie brīvi kustētos.

# ZEMFREKVENCES SKAĻRUŅA PĒDIŅU PIEVIENOŠANA

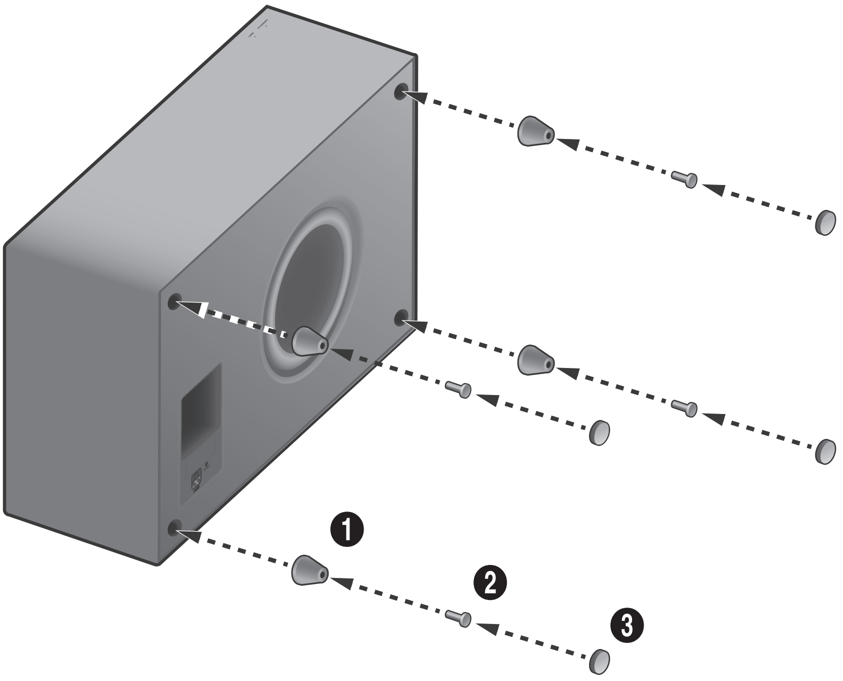


1. Novietojiet katru no 4 **pēdiņām** ierīces pamatnes 4 atbilstošajās atverēs kā parādīts attēlā.
2. Ievietojiet 4 **stāvskrūves** atbilstošajās pēdiņu pamatņu atverēs.
3. Aizdariet atveres ar 4 **pēdiņu gumijas pamatnēm**, lai pabeigtu uzstādīšanu.

- Nepievienojiet skaņas sistēmu vai televizoru strāvas padevei, līdz neesat pabeidzis uzstādīšanu.
- Pirms ierīces pārvietošanas vai uzstādīšanas, pārliecinieties, ka esat ierīci izslēdzis un atvienojis tās strāvas padeves kabeli no sienas kontaktligzdas.

# SAVIENOŠANA AR ZEMFREKVENCES SKAĻRUNI

## AUTOMĀTISKĀ SAVIENOŠANA AR ZEMFREKVENCES SKAĻRUNI

Ierīcei un zemfrekvences skaļrunim vajadzētu automātiski izveidot bezvadu savienojumu, kad ierīce un zemfrekvences skaļrunis tiek ieslēgti.

- Ja savienojums ir izveidots, zemfrekvences skaļruņa zilā LED gaismiņa beidz zibsnīt.

## MANUĀLA SAVIENOŠANA AR ZEMFREKVENCES SKAĻRUNI

Zemfrekvences skaļruņa sasaistes ID ir iestatīts rūpnīcā un, ieslēdzot galveno ierīci un apakšierīci, bezvadu sasaistei vajadzētu notikt automātiski. Ja ieslēdzot galveno ierīci un zemfrekvences skaļruni, sasaistes indikators neiedegas, lūdzu, iestatiet ID, veicot sekojošās darbības:

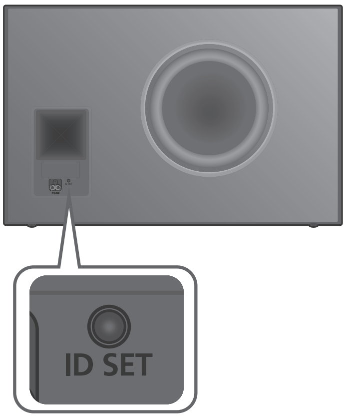


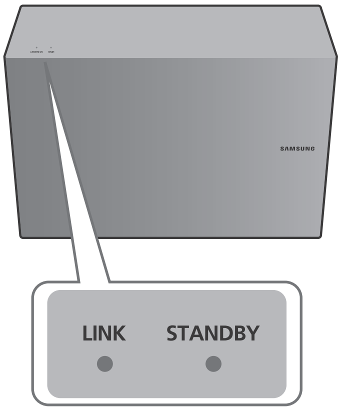


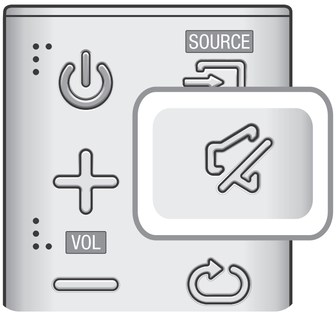


1. Pieslēdziet galvenās ierīces un zemfrekvences strāvas padeves vadus līdzstrāvas sienas kontaktligzdai.
2. Ar mazu, smailu priekšmetu nospiediet un vismaz 5 sekundes turiet nospiestu zemfrekvences skaļruņa \ aizmugurē esošo **ID SET** pogu.
   - Gaidīšanas indikators izslēdzas, un sāk strauji mirgot zemfrekvences skaļruņa sasaistes indikators (Zils LED).
3. Kamēr galvenā ierīce ir izslēgta („STANDBY" režīmā), nospiediet un vismaz 5 sekundes turiet nospiestu tālvadības pults **MUTE** ( ) pogu.
4. „Soundbar" skaņas sistēmas displejā parādās ziņa – „**ID SET**".
5. Kamēr mirgo zemfrekvences skaļruņa sasaistes LED indikators, ieslēdziet galveno ierīci, lai pabeigtu savienošanu.
   - Tagad galvenajai ierīcei un zemfrekvences skaļrunim vajadzētu būt sasaistītiem (savienotiem).
   - Sasaistes indikatoram (zils LED) uz zemfrekvences skaļruņa vajadzētu degt zilā krāsā.
   - Ja sasaistes indikators nedeg zilā krāsā, tad savienošana nav izdevusies. Izslēdziet galveno ierīci un atkārtojiet vēlreiz visu no sākuma sākot ar 2. soli.
   - Jūs varat iegūt labāku skaņas kvalitāti no bezvadu zemfrekvences skaļruņa, izvēloties kādu no „Sound Effect" telpiskās skaņas režīmiem (lūdzu skatiet 10. lpp.).

- Pirms ierīces pārvietošanas vai uzstādīšanas, pārliecinieties, ka tā ir izslēgta un strāvas padeves kabelis atvienots no kontaktligzdas.
- Pēc galvenās ierīces izslēgšanas 30 sekundes mirgo zemfrekvences skaļruņa sasaistes indikators (Zils LED). Bezvadu zemfrekvences skaļrunis pārslēdzas gaidīšanas režīmā un tā augšpusē parādās gaidīšanas LED.
- Ja „Soundbar” skaņas sistēmas tuvumā izmantosiet ierīci, kas darbojas tādā pašā frekvencē (2.4GHz) kā pati „Soundbar” skaņas sistēma, var būt novērojami skaņas signāla traucējumi.
- Bezvadu signāla pārraidīšanas attālums ir aptuveni 10 m, bet tas var atšķirties atkarībā no tā darbības vides. Ja starp galveno ierīci un bezvadu zemfrekvences skaļruni atrodas dzelzsbetona vai metāliska siena, sistēma var nedarboties vispār, jo šis bezvadu signāls metālam nevar izkļūt cauri.
- Ja galvenā ierīce neveido bezvadu savienojumu, vēlreiz atkārtojiet kreisajā kolonnā norādītos 1.- 5. soļus, lai izveidotu savienojumu ar bezvadu zemfrekvences skaļruni.

- Zemfrekvences skaļrunī ir iebūvēta bezvadu uztveršanas antena. Nepieļaujiet ierīces saskari ar ūdeni vai cita veida šķidrumu.
- Lai iegūtu optimālu skaņas kvalitāti, pārliecinieties, ka telpā ap bezvadu zemfrekvences skaļruni neatrodas kādi šķēršļi.

## TOROĪDĀLĀ FERĪTA UZMAVAS PIEVIENOŠANA ZEMFREKVENCES SKAĻRUŅA STRĀVAS PADEVES KABELIM

Piestiprinot toroīdālā ferīta uzmavu zemfrekvences skaļruņa strāvas padeves kabelim, Jūs varat samazināt elektromagnētiskā starojuma radītos trokšņus.

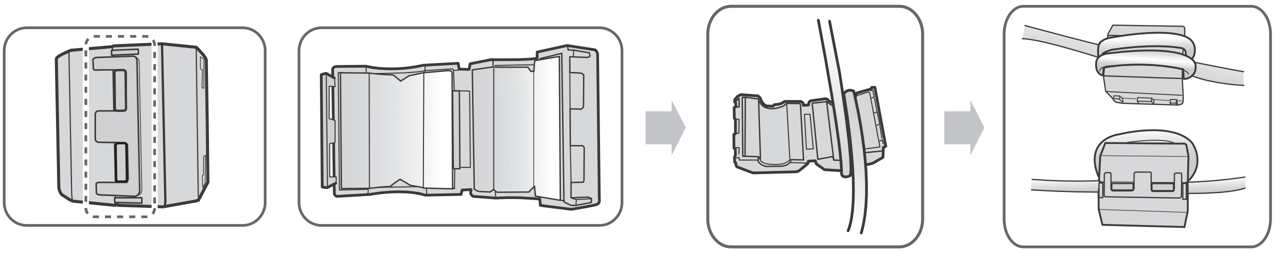

1. Atslēdziet un atveriet ferīta uzmavu.
2. Divreiz izvelciet zemfrekvences skaļruņa strāvas padeves kabeli cauri ferīta uzmavai (sāciet 5 līdz 10 cm attālumā no vietas, kur kabelis savienots ar zemfrekvences skaļruni).
3. Lai aizvērtu ferīta uzmavu, piespiediet vāciņu līdz dzirdat klikšķi.

**<Skaņas sistēmas strāvas padeves kabelis>**

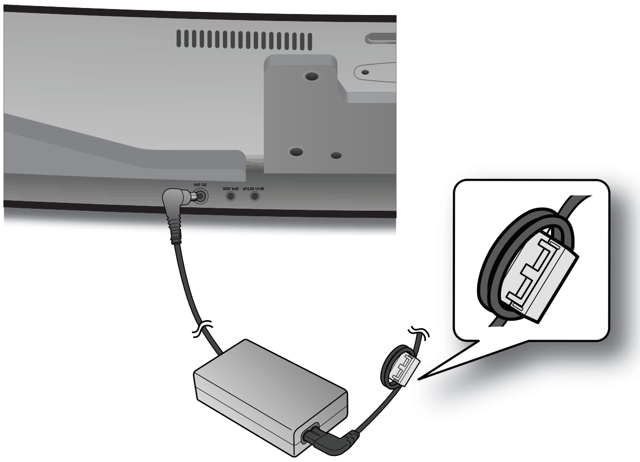

# SAVIENOŠANA AR TV

## SAVIENOŠANA AR TV IZMANTOJOT HDMI (DIGITĀLO) KABELI

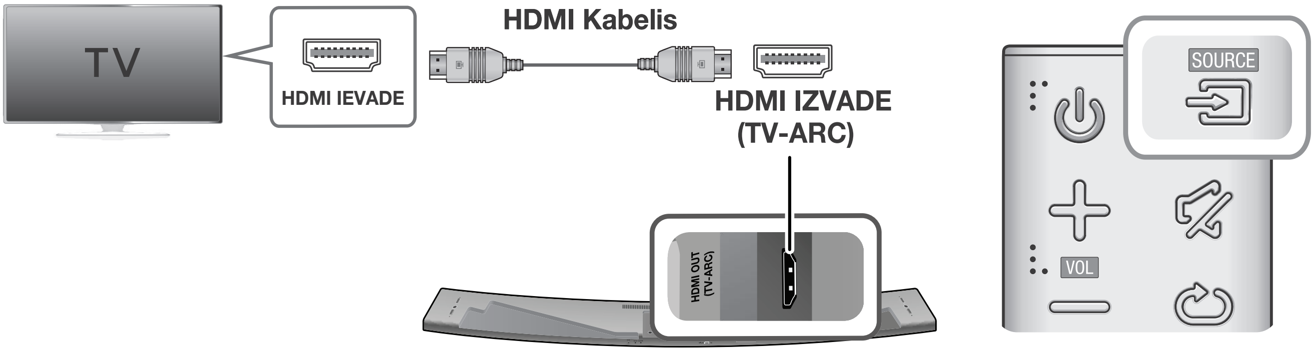


1. Savienojiet HDMI kabeli ar skaņas sistēmas **HDMI IZVADES (TV-ARC)** ligzdu ierīces aizmugurē, un Jūsu TV HDMI IEVADES ligzdu.
2. Nospiediet (**Source**) pogu skaņas sistēmas priekšējā panelī, vai tālvadības pults **SOURCE** (Ievades avota) pogu, lai iestatītu **D.IN** režīmu.

- HDMI ir saskarne, kas sniedz iespēju vienlaicīgi pārraidīt gan video, gan audio signālu, izmantojot tikai vienu savienojumu.
- Ja Jūsu TV iebūvēta ARC ligzda, savienojiet HDMI kabeli ar HDMI IEVADES (ARC) ligzdu.
- Ja iespējams, ieteicams izmantot bezserdes HDMI kabeli. Ja izmantojat serdes HDMI kabeli, tā diametram jābūt mazākam par 14 mm.
- Jābūt ieslēgtai „Anynet+” funkcijai.
- Šī funkcija nav pieejama, ja HDMI kabelis neatbalsta ARC funkciju.

## SAVIENOŠANA AR TV IZMANTOJOT OPTISKO (DIGITĀLO) KABELI

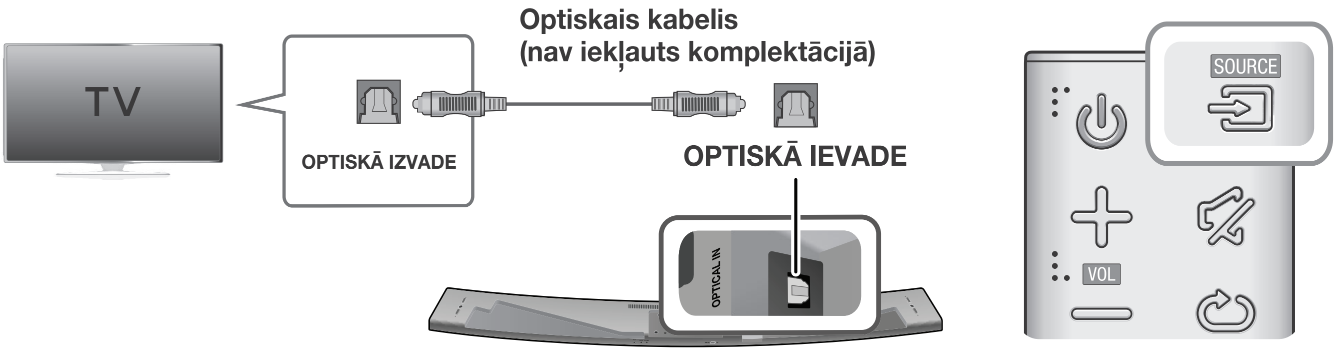


1. Savienojiet galvenās ierīces **OPTISKO** ievadi ar televizora vai signāla avota ierīces OPTISKĀS izvades ligzdu.
2. Nospiediet (**Source**) pogu skaņas sistēmas priekšējā panelī, vai tālvadības pults **SOURCE** (Ievades avota) pogu, lai iestatītu **D.IN** režīmu.

### ► „+ Auto Power Link” funkcija

Ja esat savienojis galveno ierīci ar televizoru izmantojot digitālu optisko kabeli, iestatiet „Auto Power” funkciju ON (Ieslēgts) režīmā, lai automātiski ieslēgtu skaņas sistēmu katru reizi, kad ieslēdzat televizoru.

| „AUTO POWER LINK” | Displejs |
| --- | --- |
| IESLĒGTS | **OFF - ANYNET+ / ON - POWER LINK** |
| IZSLĒGTS | **ON - ANYNET+ / OFF - POWER LINK** |

1. Savienojiet skaņas sistēmu ar televizoru, izmantojot optisko kabeli (nav iekļauts komplektācijā).
2. Nospiediet (**Source**) pogu skaņas sistēmas priekšējā panelī, vai tālvadības pults **SOURCE** (Ievades avota) pogu, lai iestatītu **D.IN** režīmu.
3. Lai ieslēgtu un izslēgtu „Auto Power Link”, nospiediet tālvadības pults „**Anynet+**” pogu.

- „Auto Power Link” funkcija var nebūt pieejama, tas atkarīgs no savienotās ierīces.

## „TV SOUNDCONNECT” FUNKCIJA

Jūs varat klausīties sava televizora skaņas signālu caur „Soundbar” skaņas sistēmu, kad tā ir savienota ar „TV SoundConnect” funkciju atbalstošu SAMSUNG televizoru.

1. Ieslēdziet televizoru un „Soundbar” skaņas sistēmu.
   - Atveriet televizora izvēlni.
   - „Sound” (Skaņa) logā, dodieties pie „Speaker Settings” (Skaļruņu iestatījumi).
   - Iestatiet „Add New Device” (Pievienot jaunu ierīci) opciju „On” (Ieslēgts) režīmā.
2. Lai iestatītu **TV** režīmu, galvenās ierīces priekšējā panelī nospiediet pogu vai tālvadības pults **SOURCE** pogu.
3. Televizora ekrānā parādās ziņojums ar jautājumu, vai ieslēgt „TV SoundConnect” funkciju.
4. Lai pabeigtu televizora un „Soundbar” skaņas sistēmas savienošanu ar televizora tālvadības pulti atlasiet **<Yes>**.

- Mainot „Soundbar” skaņas sistēmai iestatīto TV režīmu uz kādu citu režīmu, „TV SoundConnect” funkcija automātiski tiek izslēgta.
- Lai savienotu „Soundbar” skaņas sistēmu ar kādu citu televizoru, jāpārtrauc esošais savienojums.
- Lai pievienotu citu televizoru, pārtrauciet esošo savienojumu, tad uz tālvadības pults nospiediet un vismaz 5 sekundes turiet nospiestu ►II pogu.

- „TV SoundConnect" („SoundShare") funkciju atbalsta SAMSUNG televizori, kas ražoti sākot ar 2012. gadu. Pirms veicat savienošanu, pārbaudiet vai Jūsu televizors atbalsta „TV SoundConnect" („SoundShare") funkciju. (Plašāku informāciju, lūdzu, lasiet televizora lietošanas pamācībā.)
- Ja Jūsu SAMSUNG televizors ražots pirms 2014. gada, pārbaudiet „SoundShare" iestatījumu izvēlni.
- Ja attālums starp televizoru un „Soundbar" skaņas sistēmu pārsniedz 10 metrus, savienojums var nebūt stabils vai arī audio signāls var raustīties. Ja tā notiek, novietojiet televizoru vai „Soundbar" skaņas sistēmu tā, lai tie atrastos uztveršanas darbības diapazonā un tad atkārtoti izveidojiet „TV SoundConnect" savienojumu.
- „TV SoundConnect" funkcijas uztveršanas darbības diapazons:
  - Ieteicamais savienošanas diapazons: ne lielāks kā 2 m
  - Ieteicamais uztveršanas darbības diapazons: ne lielāks kā 10 m
- „TV SoundConnect" režīmā nedarbosies pogu Play (Atskaņot) / Pause (Pauze) / Next (Nākamais) / Prev (Iepriekšējais) funkcijas.

# SAVIENOŠANA AR ĀRĒJĀM IERĪCĒM

## HDMI KABELIS

HDMI ir standarta digitālā saskarne, ko izmanto televizoru, projektoru, DVD atskaņotāju „Blu-ray” atskaņotāju un līdzīgu ierīču savienošanai. Pateicoties tam, ka HDMI saskarne pārraida augstākas kvalitātes digitālo signālu, Jums ir iespēja izbaudīt labāku audio un video signālu kvalitāti – digitālā avota orģinālu.

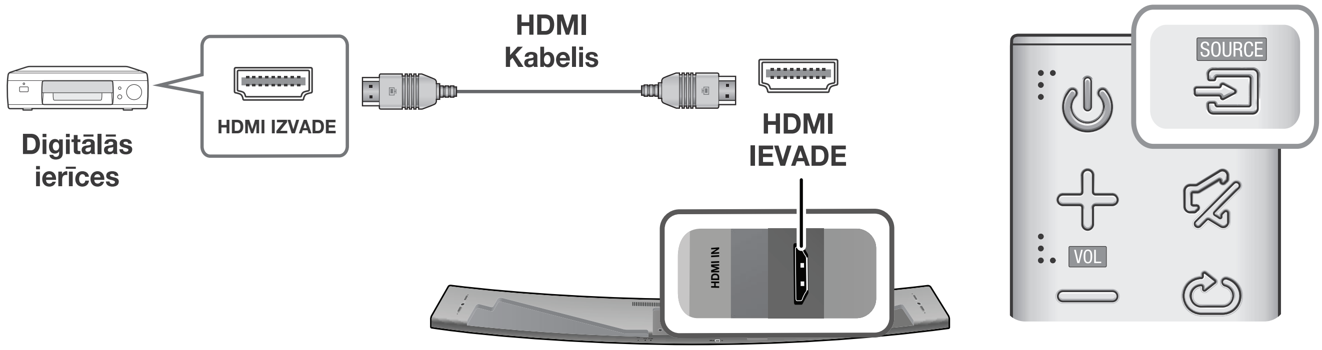


1. Pievienojiet HDMI kabeli (nav iekļauts komplektācijā) HDMI ievades ligzdai ierīces aizmugurē un HDMI Izvades ligzdai, kas atrodas Jūsu ārējās ierīces aizmugurē.
2. Nospiediet ⇥ (**Source**) pogu skaņas sistēmas priekšējā panelī, vai tālvadības pults SOURCE (Ievades avota) pogu, lai iestatītu HDMI režīmu.

## OPTISKAIS VAI AUX (ANALOGAIS) KABELIS

Šī ierīce ir aprīkota gan ar optiskās (digitālās) ievades ligzdu, gan ar audio (analogās) ievades ligzdu, ļaujot Jums izvēlēties vienu no diviem veidiem kā savienot šo ierīci un citas ārējas ierīces.

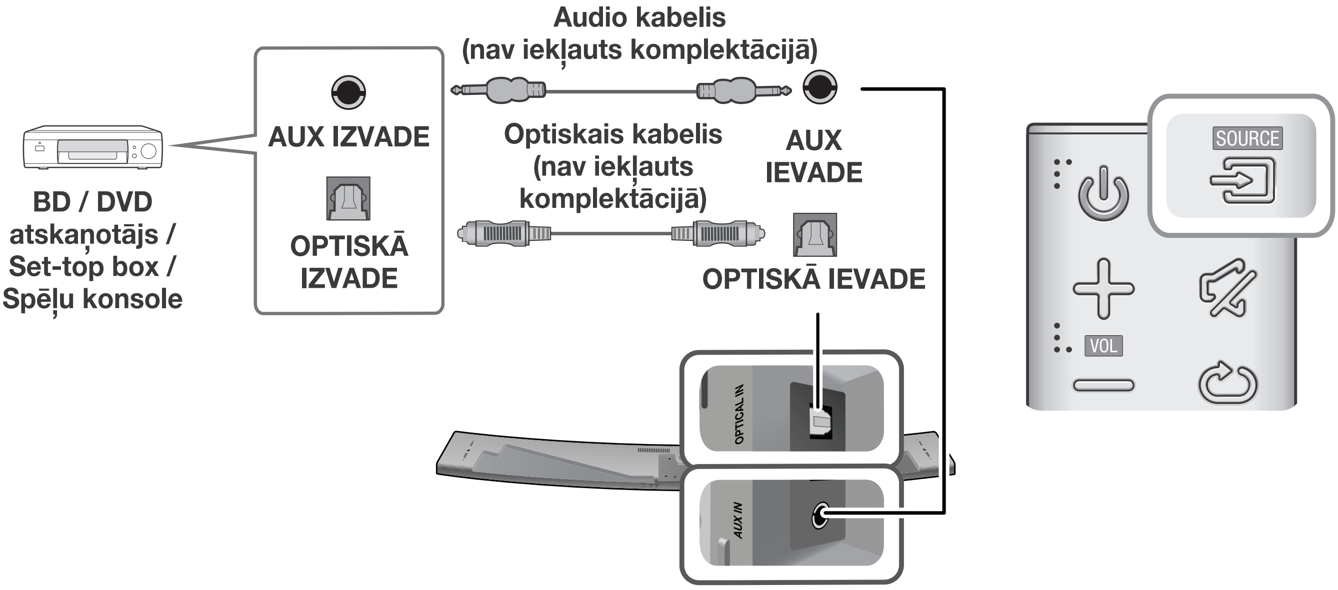

## ► AUX (Analogais) KABELIS

1. Savienojiet galvenās ierīces **AUX ievadi** (Audio) ar signāla avota ierīces AUDIO Izvades ligzdu.
2. Nospiediet (**Source**) pogu skaņas sistēmas priekšējā panelī, vai tālvadības pults **SOURCE** (Ievades avota) pogu, lai iestatītu **AUX** režīmu.

## ► Optiskais kabelis

1. Savienojiet galvenās ierīces **OPTISKO ievadi** ar signāla avota ierīces OPTISKĀS izvades ligzdu.
2. Nospiediet (**Source**) pogu skaņas sistēmas priekšējā panelī, vai tālvadības pults **SOURCE** (Ievades avota) pogu, lai iestatītu **D.IN** režīmu.

# USB

Izmantojot „Soundbar” skaņas sistēmu Jūs varat atskaņot USB ierīces datu glabātuvē saglabātos mūzikas failus.

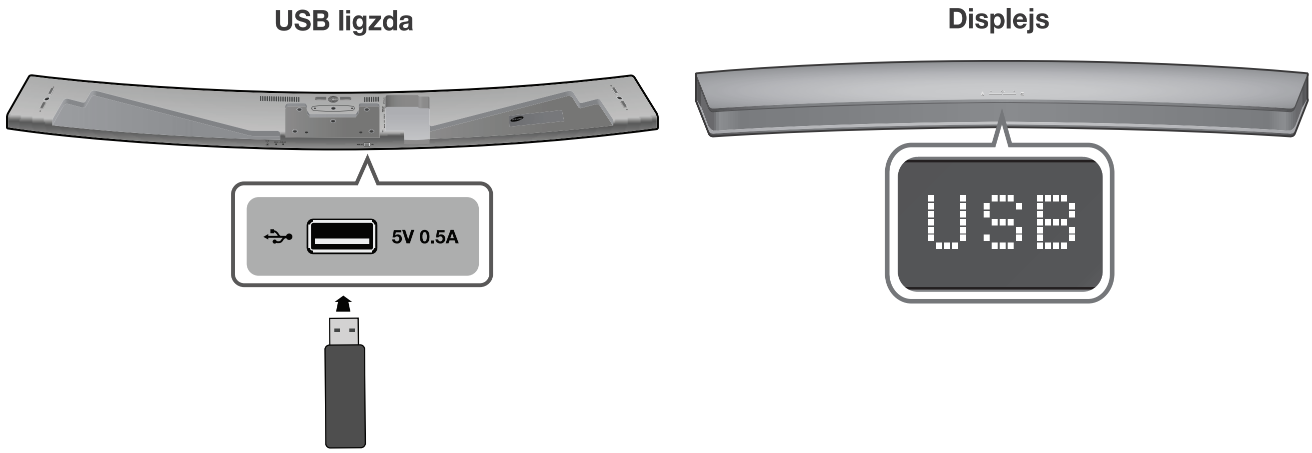


1. Pievienojiet USB ierīci „Soundbar” skaņas sistēmas USB ligzdai.
2. Nospiediet (**Source**) pogu skaņas sistēmas priekšējā panelī, vai tālvadības pults **SOURCE** (Ievades avota) pogu, lai iestatītu **USB** režīmu.
3. Displeja ekrānā parādās uzraksts - **USB.**
   - „Soundbar” skaņas sistēmas savienošana ar USB ierīci ir pabeigta.
   - „Soundbar” skaņas sistēma automātiski izslēdzas („Auto Power Off”), ja USB ierīce netiek tai pievienota ilgāk kā 15 minūtes.

## ► Pirms USB ierīces pievienošanas

Noskaidrojiet sekojošas lietas:

- Vai USB ierīces datu glabātuvē saglabāto failu nosaukumi nepārsniedz 10 zīmes.
  Gari uzraksti „Soundbar” skaņas sistēmas displejā netiks parādīti.
- Šī ierīce var nebūt saderīga ar noteikta veida USB datu glabātuvēm.
- „Soundbar” skaņas sistēma atbalsta FAT16 un FAT32 failu sistēmas.
  - NTFS failu sistēma netiek atbalstīta.
- Pievienojiet USB ierīci tieši „Soundbar” skaņas sistēmas USB ligzdai, pretējā gadījumā Jūs varat saskarties ar USB neatbilstības problēmām.
- Nepievienojiet ierīcei vairākas ierīces, izmantojot karšu lasītāju. Tā nedarbosies pareizi.

- Digitālo fotoaparātu PTP formāta ieraksti netiek atbalstīti.
- Nekustiniet USB ierīci, kamēr tā pārraida failus.
- DRM aizsargātos mūzikas failus (MP3, WMA) no komerciālajām mājaslapām nav iespējams atskaņot.
- Ārēji HDD netiek atbalstīti.
- Mobilo telefonu ierīces netiek atbalstītas.
- Ar ierīci saderīgu failu formāta veidu saraksts:

| Formāts | Versija | Samplēšanas ātrums | Bitu pārraides ātrums |
|---|---|---|---|
| *.mp3 | MPEG 1 Layer1 | 32/44.1/48 | 32 ~ 448kb/sek. |
| | MPEG 1 Layer2 | 32/44.1/48 | 32 ~ 384kb/sek. |
| | MPEG 1 Layer3 | 32/44.1/48 | 32 ~ 320kb/sek. |
| | MPEG 2 Layer3 | 16/22.05/24/32/44.1/48 | 8 ~ 160kb/sek. |
| | MPEG 2.5 Layer3 | 8/11.025/12/16/22.05/24/32/44.1/48 | 8 ~ 160kb/sek. |
| *.wma | Wave_Format_MSAudio1 | - | - |
| | Wave_Format_MSAudio2 | - | - |
| | WMA Professional | Neatbalsta | - |
| *.wav | - | 8 KHz ~ 192KHz | ~ 8.8Mb/sek. |
| *.ogg | - | 8 KHz ~ 48KHz | - |
| *.flac | - | 8 KHz ~ 192KHz | ~ 5.6Mb/sek. |
| *.m4a | Alac (Apple bezzudumu audio kodeks) | 8 KHz ~ 192KHz | ~ 1Mb/sek. |
| *.ape | MON-KEY Audio | 8 KHz ~ 48KHz | ~ 1Mb/sek. |
| *.aif | Audio apmaiņas failu formāts | 8 KHz ~ 192KHz | ~ 4.4Mb/sek. |

- Ja USB ierīcē saglabāts pārāk daudz failu vai mapju, ierīces satura nolasīšana var aizņemt ilgāku laiku.

# IEVADES REŽĪMS

Lai iestatītu izvēlēto režīmu, nospiediet ⇥ (**Source**) pogu skaņas sistēmas priekšējā panelī, vai tālvadības pults **SOURCE** (Ievades avota) pogu.

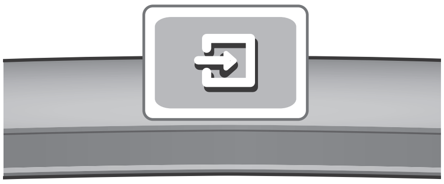

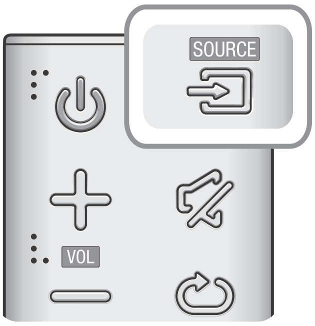


| Ievades režīms | Displejs |
|---|---|
| Optiskā digitālā ievade<br>ARC (HDMI IZVADE) ievade | **D.IN** |
| AUX ievade | **AUX** |
| HDMI ievade | **HDMI** |
| „BLUETOOTH" režīms | **BT** |
| „TV SoundConnect" funkcija | **TV** |
| USB režīms | **USB** |

Ierīce automātiski izslēdzas sekojošos gadījumos:

- D .IN / HDMI / BT / TV / USB / ARC režīmos
  - ja 15 minūšu laikā nesaņem audio signālu.
- AUX (Analogā) režīmā
  Lai iestatītu „Auto Power Down" funkciju „On" (Ieslēgts) vai „Off" (Izslēgts) režīmā, nospiediet un 5 sekundes turiet nospiestu ▶II taustiņu.
  Ekrānā parādās paziņojums „**ON/OFF - AUTO POWER DOWN**"
  - ja AUX kabelis ir atvienots vismaz 15 minūtes.
  - ja kopš AUX kabeļa pievienošanas 8 stundu laikā netiek veikta ievade.

# „BLUETOOTH” FUNKCIJA

Jūs varat savienot „Bluetooth” funkciju atbalstošu ierīci ar „Soundbar” skaņas sistēmu un baudīt mūziku augstas kvalitātes stereo skanējumā. Tas viss - bez vadiem!

## „SOUNDBAR” SKAŅAS SISTĒMAS SAVIENOŠANA AR „BLUETOOTH” IERĪCI

Pārbaudiet vai „Bluetooth” ierīce atbalsta „Bluetooth” atbilstošu stereo austiņu funkciju.

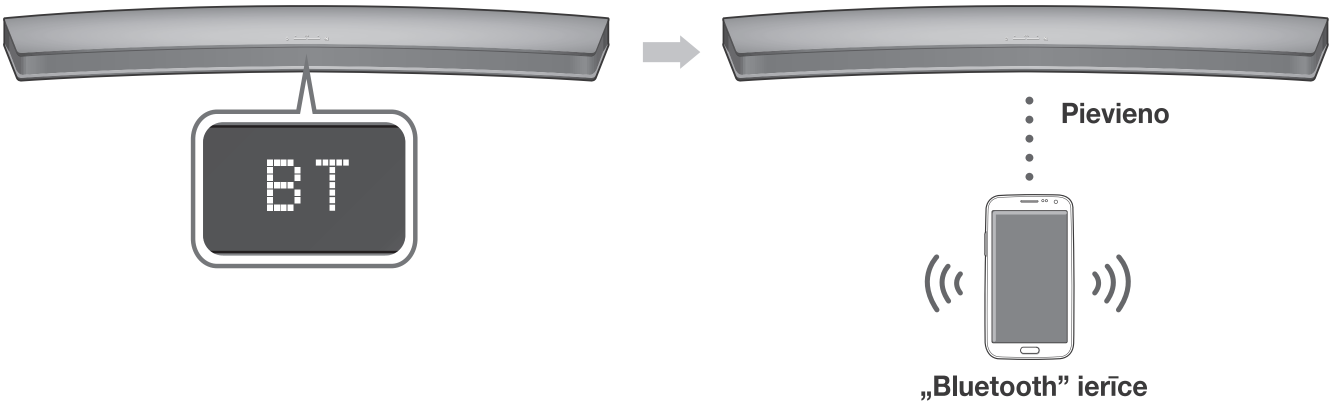


1. Nospiediet (**Source**) pogu skaņas sistēmas priekšējā panelī, vai tālvadības pults **SOURCE** (Ievades avota) pogu, lai iestatītu **BT** režīmu.
   - Skaņas sistēmas priekšējā displejā parādīsies uzraksts **BT READY**.
2. Izvēlētajā „Bluetooth” ierīcē atlasiet„Bluetooth” izvēlni. (Skatiet „Bluetooth” ierīces lietošanas pamācību.)
3. No šī saraksta atlasiet „**[Samsung] Soundbar**“ skaņas sistēmu.
   - Kad „Soundbar” skaņas sistēma tiek pievienota „Bluetooth” ierīcei, tās priekšējā - paneļa displejā parādīsies uzraksts - **[Bluetooth ierīces nosaukums] → BT**.
   - Ierīces nosaukums var tikt parādīts vienīgi angļu valodā. Ja nosaukums nav angļu valodā, tas būs pasvītrots “ _ “.
   - Ja neizdodas „Bluetooth” ierīces un „Soundbar” skaņas sistēmas savienojums, nodzēsiet iepriekš „Bluetooth” ierīcē atrasto „**[Samsung] Soundbar**” nosaukumu un vēlreiz veiciet tā meklēšanu.
4. Pievienotajā ierīcē atskaņojiet mūziku.
   - Jūs varat klausīties pievienotās „Bluetooth” ierīces mūzikas atskaņojumu caur „Soundbar” skaņas sistēmu.
   - **BT** režīmā nedarbosies Play (Atskaņot) / Pause (Pauze) / Next (Nākamais) / Prev (Iepriekšējais) funkcijas. Taču šīs funkcijas ir pieejamas „Bluetooth” ierīcēm, kas atbalsta AVRCP datu pārraidi.

- Ja pievienojot „Bluetooth” ierīci tiek pieprasīts PIN kods, ievadiet <0000>.
- Vienlaicīgi iespējams veikt savienojumu tikai ar vienu „Bluetooth” ierīci.
- Izslēdzot „Soundbar” skaņas sistēmu, tās savienojums ar „Bluetooth” ierīci tiek pārrauts.
- Sekojošos gadījumos „Soundbar” skaņas sistēma var neveikt pareizu „Bluetooth” ierīces meklēšanu vai pievienošanu:
  - „Soundbar” skaņas sistēmas tuvumā ir spēcīgs elektriskais lauks;
  - ar šo ierīci vienlaikus savienotas vairākas „Bluetooth” ierīces;
  - „Bluetooth” ierīce ir izslēgta, novietota nepareizā vietā vai radušies tās darbības traucējumi.
  - Ievērojiet, ka tādas ierīces kā mikroviļņu krāsnis, bezvadu LAN adapteri, fluorescējošas gaismas un gāzes plītis izmanto tādu pašu frekvenču diapazonu kā „Bluetooth” ierīces, un tas var radīt signāla traucējumus.

- „Soundbar" skaņas sistēma atbalsta SBC datu pārraidi (44.1kHz, 48kHz).
- Pievienojiet tikai tādu „Bluetooth" ierīci, kas atbalsta A2DP (AV) funkciju.
- Jūs nevarat pievienot „Soundbar" skaņas sistēmai tādu „Bluetooth" ierīci, kas atbalsta tikai brīvroku („Hands Free") funkciju.
- Kad esat savienojis „Soundbar" skaņas sistēmu ar „Bluetooth" ierīci, ja atlasīsiet „**[Samsung] Soundbar**" no „Bluetooth" ierīces atrasto ierīču saraksta, tas automātiski iestatīs „Soundbar" skaņas sistēmu **BT** režīmā.
- Šī funkcija darbosies, ja „Soundbar" skaņas sistēma ir „Bluetooth" ierīces pieslēgumu sarakstā. (Ja šīs ierīces jau iepriekš bijušas savienotas).
- „Soundbar" sistēma parādīsies „Bluetooth" ierīču sarakstā tikai tad, ja „Soundbar" sistēmā izgaismojas **BT READY**.
- Ja „Soundbar" sistēma ir savienota „TV SoundConnect" režīmā, savienošana ar citu „Bluetooth" ierīci nav iespējama.

## „BLUETOOTH" IERĪCES ATVIENOŠANA NO „SOUNDBAR" SKAŅAS SISTĒMAS

Jūs varat „Bluetooth" ierīci atvienot no „Soundbar" skaņas sistēmas. Instrukciju kā to izdarīt, lūdzu, skatiet „Bluetooth" ierīces lietošanas pamācībā.

- „Soundbar" skaņas sistēma tiks atvienota.
- Kad „Soundbar" skaņas sistēma tiek atvienota no „Bluetooth" ierīces, tās priekšējā paneļa displejā parādās uzraksts - **BT DISCONNECTED**.

## „SOUNDBAR" SKAŅAS SISTĒMAS ATVIENOŠANA NO „BLUETOOTH" IERĪCES

Nospiediet (Source) pogu skaņas sistēmas priekšējā panelī, vai tālvadības pults **SOURCE** (Ievades avota) pogu, lai pārslēgtos no **BT** uz citu režīmu, vai lai izslēgtu skaņas sistēmu.

- Pirms savienojuma pārtraukšanas pievienotā „Bluetooth" ierīce noteiktu laiku gaidīs atbildes signālu no „Soundbar" skaņas sistēmas. (Atkarībā no „Bluetooth" ierīces veida var atšķirties atvienošanas ilgums.)

- „Bluetooth" režīmā, „Bluetooth" ierīces un „Soundbar" skaņas sistēmas savienojums tiks pārtraukts, ja attālums starp tām pārsniegs 10 metrus.
- „Soundbar" skaņas sistēma 15 minūtes darbojoties „Ready" režīmā automātiski izslēdzas.

### ► Vairāk par „Bluetooth" funkciju

„Bluetooth" tehnoloģija ļauj „Bluetooth" saderīgām ierīcēm vienai ar otru viegli savienoties, izmantojot īsu bezvadu savienojumu.

- Atkarībā no lietošanas veida „Bluetooth" ierīce var radīt trokšņus vai darbības traucējumus:
  - kāda Jūsu ķermeņa daļa ir kontaktā ar „Bluetooth" ierīces vai „Soundbar" skaņas sistēmas signāla saņēmēja/pārraides sistēmu.
  - signāla traucējumus izraisa dažādi šķēršļi, piemēram, sienas, stūri vai biroja telpu starpsienas.
  - ierīce pakļauta signālu traucējumiem, kurus rada ierīces ar tādu pašu frekvenču diapazonu kāda ir „Bluetooth" ierīcei, ieskaitot medicīniskas iekārtas, mikroviļņu krāsnis un bezvadu LAN adapteri.
- Savienojiet „Soundbar" skaņas sistēmu ar „Bluetooth" ierīci, tām atrodoties tuvu vienai pie otras.
- Jo lielāks attālums starp „Soundbar" skaņas sistēmu un „Bluetooth" ierīci, jo sliktāka var būt kvalitāte. Ja šis attālums pārsniedz „Bluetooth" funkcijas darbības diapazonu, savienojums pārtrūkst.
- Vājas uztveršanas diapazonā „Bluetooth" savienojums var nedarboties pareizi.
- „Bluetooth" ierīces savienojums ar „Soundbar" skaņas sistēmu darbojas tikai „Bluetooth" ierīcei atrodoties tās tuvumā. Ja tā atradīsies ārpus uztveršanas diapazona, savienojums tiks automātiski pārtraukts. Pat ja „Bluetooth" ierīce atrodas uztveršanas diapazonā, skaņas kvalitāti var mazināt tajā esošie šķēršļi, kā piemēram, sienas un durvis.

# TĪKLA „STANDBY ON” (GAIDĪŠANAS) FUNKCIJAS IZMANTOŠANA

Tīkla „Standby On” (Gaidīšanas) funkcija ir pieejama, ja pareizi izveidots savienojums starp skaņas sistēmu un ārēju viedo ierīci. Šī funkcija automātiski ieslēdz skaņas sistēmu, kolīdz ārēja viedā ierīce veic savienojumu ar skaņas sistēmu izmantojot Wi-Fi vai „Bluetooth” funkciju. Ja skaņas sistēma tiek ieslēgta izmantojot „Bluetooth” savienojumu, tās ievades režīms tiks automātiski iestatīts **BT** režīmā. Skaņas sistēmu ieslēgt izmantojot Wi-Fi savienojumu iespējams tikai ar aplikāciju. Lai uzzinātu vairāk, lūdzu skatiet tīkla lietošanas pamācību.

1. Savienojiet skaņas sistēmu un ārēju viedo ierīci.
2. Ieslēdziet tīkla „Standby On” (Gaidīšanas) funkciju nospiežot un 5 sekundes turot nospiestu skaņas sistēmas tālvadības pults ⏭ taustiņu. Jūs varat atcelt funkcijas darbību atkārtoti nospiežot un 5 sekundes turot nospiestu ⏭ taustiņu.

- Šī funkcija darbosies, ja „Soundbar” skaņas sistēma ir ārējās viedierīces pieslēgumu sarakstā. (Ja šīs ierīces jau iepriekš tikušas savienotas).
- „Soundbar” parādīsies ārējās ierīces meklēto ierīču sarakstā tikai, ja „Soundbar” displejā redzams paziņojums [BT READY] vai [WiFi READY].
- Ja „Soundbar” sistēma ir savienota ar TV „SoundConnect” režīmā, savienošana ar citu ārēju ierīci nav iespējama.
- Ja tīkla „Standby On” (Gaidīšanas) funkcija nedarbojas:
  - Funkcija iestatīta „Off” (Izslēgts) režīmā.
- Wi-Fi savienojums ar „Soundbar” sistēmu tiks pārtraukts, ja tiks atvienots sistēmas strāvas padeves kabelis, vai ja pārtrūks strāvas padeve. Ieslēdziet „Soundbar” sistēmu un atkārtoti veiciet savienojumu.

# VAIRĀKISTABU (MULTIROOM) SAVIENOJUMA IZMANTOŠANA

Kad „Soundbar” sistēma savienota ar ārēju ierīci izmantojot MULTIROOM vairākistabu aplikāciju, Jūs varat vienlaicīgi bezvadu tīklā savienot vairākas SAMSUNG ierīces.

## PIRMS SAVIENOJUMA IZVEIDES

### ► Svarīga informācija par savienošanu

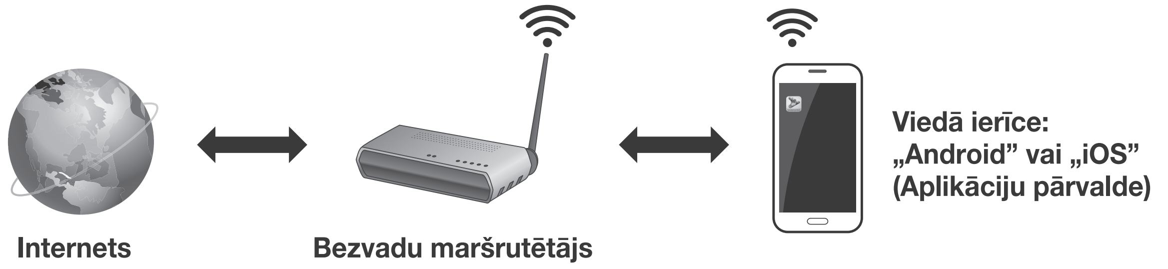


1. Nepieciešams: bezvadu maršrutētājs, viedā ierīce
2. Bezvadu maršrutētājam jābūt savienotam ar internetu.
3. Viedai ierīcei jābūt savienotai ar maršrutētāju, izmantojot Wi-Fi savienojumu.

# SAMSUNG VAIRĀKISTABU (MULTIROOM) APLIKĀCIJAS IESTATĪŠANA

Lai iestatītu „Soundbar” sistēmu, lejupielādējiet un iestatiet SAMSUNG aplikāciju („SAMSUNG Multiroom App”), apmeklējot „Google PLAY” vai „App Store” aplikāciju interneta veikalu. Kad esat iestatījis aplikāciju, Jūs varat atskaņot viedā ierīcē, citās savienotās ierīcēs vai citās satura vietnēs saglabātu mūziku, kā arī interneta radio stacijas.

## ► „Android” vai „iOS” pārvalde

Izmantojot savu viedo ierīci, lejupielādējiet „SAMSUNG Multiroom” aplikāciju vietnē „Google Play” vai „App Store”.

* Meklējiet: „Samsung Multiroom”

Available on the App Store **vai** ANDROID APP ON Google play

## ► Piekļuve SAMSUNG vairākistabu aplikācijai

Lai atvērtu SAMSUNG “Multiroom” aplikāciju, nospiediet “Multiroom” aplikācijas ikonu savas viedās ierīces ekrānā.

# „SOUNDBAR” SKAŅAS SISTĒMAS PIEVIENOŠANA TĪKLAM

Atlasiet SAMSUNG “Multiroom” aplikāciju savā viedā ierīcē.

Sekojiet viedās ierīces ekrānā redzamajām norādēm.

- Lai uzzinātu vairāk, lūdzu skatiet tīkla lietošanas pamācību.
  - Tīkla lietošanas pamācība: www.samsung.com → „Support” (Atbalsts) → „Product name search” (Ierīces modeļa meklēšana) → HW-J8500 vai HW-J8501 „PDF file download” (PDF formāta faila lejupielāde).
- Ja veicat tīkla savienojumu izmantojot kabeļus, savienojuma izveidei izvēlieties CAT 7 kabeli.

# PROGRAMMATŪRAS ATJAUNINĀŠANA

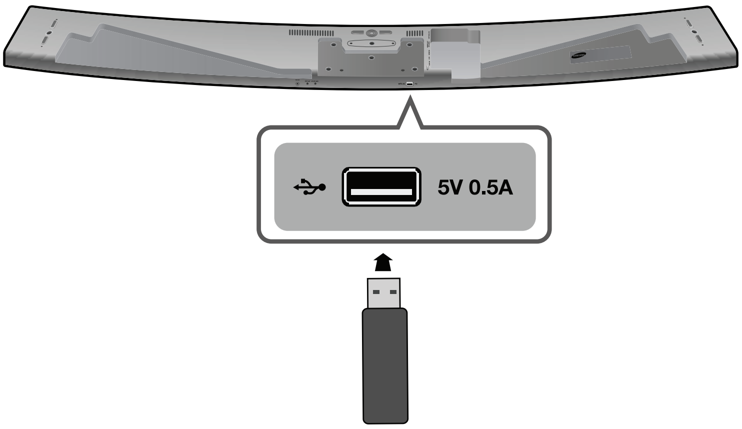


## ATJAUNINĀŠANA IZMANTOJOT USB

SAMSUNG kompānija nākotnē piedāvās „Soundbar" skaņas sistēmas programmaparatūras atjaunināšanas iespējas.

Jūs varēsiet atjaunināt programmaparatūru „Soundbar" skaņas sistēmas USB ligzdai pievienojot USB ierīci ar tās datu bāzē saglabātu programmaparatūras atjauninājumu.

Ievērojiet - ja ir vairāki atjauninājuma faili, tie USB ierīces datu glabātuvē jāsaglabā pa vienam un vienlaicīgi var izmantot tikai vienu atjauninājuma failu.

Plašāku informāciju par atjauninājuma failu ielādi saņemsiet apmeklējot mājaslapu samsung.com vai sazinoties ar SAMSUNG klientu apkalpošanas centru.

1. Kad skaņas sistēma ir izslēgta, pievienojiet tās USB ligzdai USB ierīci, kas satur programmatūras atjaunināšanas failu.
2. Ieslēdziet skaņas sistēmu. Ekrānā parādās paziņojums **UPDATE**. Atjaunināšana tiks uzsākta 3 minūšu laikā.
   • Kad atjaunināšana pabeigta, skaņas sistēma automātiski izslēgsies un ieslēgsies.

### ► Ja displejā neparādās UPDATE paziņojums

1. Izslēdziet skaņas sistēmu, un pievienojiet tās USB ligzdai USB ierīci, kas satur programmatūras atjaunināšanas failu.
2. Atvienojiet strāvas padeves kabeli no kontaktligzdas, atkārtoti ievietojiet to kontaktligzdā un ieslēdziet ierīci.

- Ievietojiet USB ierīci, kas satur programmatūras atjaunināšanas failu galvenās ierīces USB ligzdā.
- Atjaunināšana nenotiks pareizi, ja USB ierīces datu glabātuvē būs saglabāti arī „Soundbar" skaņas sistēmas atbalstīti audio faili.
- Atjaunināšanas laikā neatvienojiet strāvas padeves kabeli no sienas kontaktligzdas un neatvienojiet USB ierīci. Pabeidzot atjaunināšanu, galvenā ierīce automātiski izslēgsies.

- Pēc atjaunināšanas visi iestatījumi tiek atiestatīti uz rūpnīcas iestatījumiem. Ieteicams pierakstīt Jūsu veiktos iestatījumus, lai pēc atjaunināšanas tos viegli varētu atkārtot. Ievērojiet, ka programmatūras atjaunināšana atkārtoti iestata arī savienojumu ar zemfrekvences skaļruni.

  Ja šis savienojums netiek automātiski atkārtoti iestatīts, skatiet norādes 16. lpp. Ja atjaunināšana neizdodas, ieteicams formatēt USB ierīci FAT16 formātā un mēģināt vēlreiz.
- Neizmantojiet NTFS formāta USB ierīci. „Soundbar” skaņas sistēma neatbalsta NTFS failu sistēmu.
- Dažu ražotāju USB ierīces var netikt atbalstītas.

## AUTOMĀTISKĀ ATJAUNINĀŠANA

Pat tad, kad skaņas sistēma ir izslēgta, tā turpinās meklēt jaunāko programmatūras versiju un veiks atjaunināšanu, ja pieejams interneta savienojums.

- Skaņas sistēma rūpnieciski iestatīta veikt automātisku atjaunināšanu.
- Lai izmantotu automātiskās atjaunināšanas funkciju, skaņas sistēmai jābūt savienotai ar internetu.
- Wi-Fi savienojums ar „Soundbar” sistēmu tiks pārtraukts, ja tiks atvienots sistēmas strāvas padeves kabelis, vai ja pārtrūks strāvas padeve. Ieslēdziet „Soundbar” sistēmu un atkārtoti veiciet savienojumu.

# KĻŪMJU NOVĒRŠANA

Pirms sazinieties ar servisa centru pārbaudiet sekojošo.

| **Ierīce neieslēdzas.** | |
|---|---|
| • Vai strāvas padeves vada kontaktdakša ir pievienota kontaktligzdai? | → Ievietojiet strāvas padeves vada kontaktdakšu kontaktligzdā. |

| **Nospiežot pogu, funkcija nedarbojas.** | |
|---|---|
| • Vai nav novērojama statiskā elektrība? | → Atvienojiet strāvas padeves vadu un tad no jauna to pievienojiet. |

| **Nav dzirdama skaņa.** | |
|---|---|
| • Vai nav ieslēgta **MUTE** funkcija? | → Lai izslēgtu funkciju, nospiediet (MUTE) pogu. |
| • Vai nav iestatīts minimāls skaļuma līmenis? | → Regulējiet skaļuma līmeni. |

| **Tālvadības pults nedarbojas.** | |
|---|---|
| • Vai baterijas izlādējušās? | → Nomainiet šīs baterijas ar jaunām baterijām. |
| • Vai attālums starp tālvadības pulti un galveno ierīci nav pārāk liels? | → Pieejiet tuvāk ierīcei. |

| **„TV SoundConnect" funkcija (pievienošana televizoram) nedarbojas.** | |
|---|---|
| • Vai Jūsu televizors atbalsta „TV SoundConnect" funkciju? | → „TV SoundConnect" funkciju atbalsta SAMSUNG televizori, kas ražoti sākot ar 2012. gadu. Pārliecinieties vai Jūsu televizors atbalsta „TV SoundConnect" funkciju. |
| • Vai Jūsu televizorā uzstādīta jaunākā programmaparatūras versija? | → Atjauniniet sava televizora programmaparatūru uz jaunāko versiju. |
| • Vai savienojums izveidots pareizi? | → Sazinieties ar SAMSUNG klientu apkalpošanas centru. |
| • Atkārtoti iestatiet TV režīmu un vēlreiz savienojiet. | → Piespiediet un vismaz 5 sekundes turiet nospiestu ▶II pogu, lai atkārtoti izveidotu „TV SoundConnect" funkcijas savienojumu. |

| **Uz zemfrekvences skaļruņa mirgo sarkans LED un nav dzirdama skaņa.** | |
|---|---|
| • Zemfrekvences skaļrunis varētu nebūt pareizi savienots ar galveno ierīci. | → Mēģiniet pievienot zemfrekvences skaļruni vēlreiz (lūdzu skatiet 16. lpp.) |

| **Zemfrekvences skaļrunis manāmi vibrē un no tā dzirdami trokšņi.** | |
|---|---|
| • Mēģiniet noregulēt zemfrekvences skaļruņa skaļuma līmeni. | → Nospiediet tālvadības pults **WOOFER** taustiņu, lai regulētu skaļuma līmeni (no -12, -6 līdz +6). |

# TEHNISKIE RAKSTURLIELUMI

| | |
|---|---|
| **Nosaukums** | HW-J8500 / HW-J8501 |

| | | | |
|---|---|---|---|
| **Vispārīgi** | **USB** | | 5V / 0.5A |
| | **Svars** | **Galvenā ierīce** | 5 kg |
| | | **Zemfrekvences skaļrunis (PS-WJ8500 / PS-WJ8501)** | 10.6 kg |
| | **Izmēri (P x A x Dz)** | **Galvenā ierīce** | 1450 x 60 x185 mm |
| | | **Zemfrekvences skaļrunis (PS-WJ8500 / PS-WJ8501)** | 500 x 332 x 181 mm |
| | **Darbības temperatūras diapazons** | | +5°C līdz +35°C |
| | **Darbības mitruma diapazons** | | 10 % līdz 75 % |
| **Pastiprinātājs** | **Nominālā izvades jauda** | **Galvenā ierīce** | 21W/K x 9, 8 omi, THD=10%, 1KHz |
| | | **Zemfrekvences skaļrunis (PS-WJ8500 / PS-WJ8501)** | 161W, 3 omi, THD=10%, 100Hz |
| | **S/N koeficients (Analogā ievade)** | | 65 dB |
| | **Atdalīšana (1kHz)** | | 65 dB |

* S/N koeficients, kropļojumi, kanālu nošķiršana un izmantojamā jūtība balstās uz mērījumiem, saskaņā ar AES („Audio Engineering Society") vadlīnijām.

* Nominālie tehniskie dati

- „SAMSUNG Electronics Co., Ltd". ir tiesības mainīt tehniskos raksturlielumus bez iepriekšēja paziņojuma.
- Svars un izmēri ir norādīti aptuveni.
- Elektroapgāde un elektroenerģijas patēriņš norādīts uz ierīces uzlīmētajā uzlīmē.

※ **Brīdinājums:** Skaņas sistēma automātiski izslēgsies un atkārtoti ieslēgsies, ja ieslēgsiet/izslēgsiet Wi-Fi/internetu.

| | | |
|---|---|---|
| **Vidējais elektroenerģijas patēriņš gaidīšanas režīmā (W) (Visas tīkla ligzdas „ON" režīmā.)** | | 7.1W |
| **Wi-Fi/Internets** | **Ligzdas atslēgšanas metode** | Lai iestatītu Wi-Fi/Interneta funkciju „On"/„Off" režīmā, nospiediet un 30 sekundes turiet nospiestu ierīces **Wi-Fi SETUP** taustiņu. |
| **„Bluetooth"** | **Ligzdas atslēgšanas metode** | Lai iestatītu „Bluetooth" funkciju „On"/„Off" režīmā, nospiediet un 30 sekundes turiet nospiestu ierīces **SPK ADD** taustiņu. |

※ **Atklātā pirmkoda licences paziņojums**

- Lai uzdotu jautājumus vai pieprasītu informāciju par atklāto pirmkodu, lūdzu sazinieties ar SAMSUNG izmantojot e-pasta adresi oss.request@samsung.com.

„SAMSUNG Electronics Co., Ltd." apliecina, ka šī ierīce atbilst visām Eiropas Savienības Direktīvas 1999/5/Ec pamatprasībām un citiem ar to saistītajiem noteikumiem.
Oriģinālo apliecinājumu varat skatīt dodoties uz http://www.samsung.com, izvēloties „Support" (Atbalsts) > „Search Product Support" (Meklēt ierīces atbalsta informāciju) un ievadot ierīces nosaukumu.
Šo ierīci var izmantot visās ES valstīs.
Šo ierīci var izmantot tikai telpās.

# SAMSUNG Baltijas valstu pārstāvju kontaktinformācija

Ja Jums ir radušies ierosinājumi vai jautājumi par SAMSUNG produktiem, sazinieties ar SAMSUNG klientu apkalpošanas centru.

| Valsts | Klientu apkalpošanas centra kontakttālrunis ☎ | Tīmekļa vietne |
|---|---|---|
| Latvijas Republika | Bezmaksas informatīvais tālrunis: 80007267 | www.samsung.lv |
| Lietuvos Respublika | Informacinės linijos telefonas: 880077777 | www.samsung.lt |
| Eesti Vabariik | Informatsioonikeskus: 8007267 | www.samsung.ee |

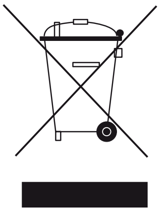

**Pareiza šī produkta nodošana atkritumos (Elektriskā un elektroniskā aprīkojuma atkritumi)**

**(Noteikumi Eiropas Savienībā un citās Eiropas valstīs, kurās ir dalīta atkritumu savākšanas sistēma).**

Šis marķējums uz produkta, papildu piederumiem un to lietošanas pamācībā norāda, ka produktu un elektroniskos papildu piederumus (piem., lādētājs, radio austiņas, USB kabelis) pēc to darba mūža beigām nedrīkst izmest kopā ar citiem sadzīves atkritumiem.
Lai nepieļautu iespējamo kaitējumu apkārtējai videi vai cilvēku veselībai, kas rodas no nekontrolētas atkritumu izmešanas, lūdzam nošķirt šī veida atkritumus no cita veida atkritumiem un nodot otrreizējai atkritumu pārstrādei, lai veicinātu materiālu pastāvīgu otrreizējo izmantošanu.
Mājsaimniecības preču izmantotājiem jāsazinās ar mazumtirgotājiem, no kuriem prece iegādāta, vai ar vietējo pašvaldību, lai noskaidrotu, kur un kā šos izstrādājumus var nogādāt videi drošā pārstrādes punktā.
Komerclietotājiem jāsazinās ar piegādātāju un jāpārbauda pirkšanas līguma vienošanās un noteikumi.
Šo izstrādājumu un tā elektroniskos papildu piederumus nedrīkst sajaukt ar citiem rūpnieciskajiem atkritumiem, kas paredzēti iznīcināšanai.

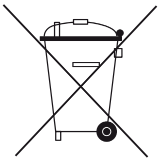

**Pareiza šī produkta bateriju nodošana atkritumos**

**(Noteikumi Eiropas Savienībā un citās Eiropas valstīs, kurās ir atsevišķa bateriju savākšanas sistēma).**

Šis marķējums uz baterijas, lietošanas pamācības vai iepakojuma norāda, ka produktā lietotās baterijas, kad tās vairs nedarbojas, nedrīkst izmest kopā ar citiem sadzīves atkritumiem.
Ķīmiskie simboli Hg, Cd vai Pb norāda, ka baterija satur dzīvsudrabu, kadmiju vai svinu tādā daudzumā, kas pārsniedz EK Direktīvas 2006/66 normas.
Ja baterijas netiek pareizi nodotas atkritumos, šīs vielas var kaitēt cilvēka veselībai un apkārtējai videi.
Lai aizsargātu dabas resursus un veicinātu materiālu atkārtotu lietošanu, lūdzam nošķirt baterijas no cita veida atkritumiem un pārstrādāt tās, izmantojot vietējo bezmaksas bateriju savākšanas sistēmu.